



20
19

M E M O R I A A N U A L

—
ESTADOS
FINANCIEROS
CONSOLIDADOS

EMILIANA

ORGANIC ❖ VINEYARDS

01 CARTA DEL PRESIDENTE
P. 4

02 IDENTIFICACIÓN DE LA SOCIEDAD
P. 9

12 FACTORES DE RIESGO
P. 42

13 POLÍTICAS DE INVERSIÓN Y FINANCIAMIENTO
P. 43

03 PROPIEDAD Y CONTROL DE ENTIDAD
P. 10

04 ADMINISTRACIÓN Y PERSONAL
P. 12

14 INFORMACIÓN SOBRE INVERSIONES EN OTRAS SOCIEDADES
P. 45

05 RESPONSABILIDAD SOCIAL Y DESARROLLO SOSTENIBLE
P. 15

15 UTILIDAD DISTRIBUIBLE
P. 46

06 REMUNERACIONES
P. 17

07 ACTIVIDADES Y NEGOCIOS
P. 20

16 POLÍTICA DE DIVIDENDOS
P. 47

17 TRANSACCIONES DE ACCIONES
P. 48

08 VENTAS
P. 26

18 INFORMACIÓN SOBRE HECHOS RELEVANTES O ESENCIALES
P. 49

09 POLÍTICA DE SUSTENTABILIDAD
P. 31

19 SÍNTESIS DE COMENTARIOS O PROPOSICIONES DE ACCIONISTAS
P. 50

19 ESTADOS FINANCIEROS CONSOLIDADOS
P. 52

10 PROVEEDORES
P. 38

11 PROPIEDADES
P. 39

22 ANÁLISIS RAZONADO
P. 171

22 LA UVA ESTADOS FINANCIEROS CONSOLIDADOS
P. 181

1 CARTA DEL PRESIDENTE

Estimados accionistas,

Con agrado pongo a disposición de ustedes la memoria y estados financieros de la sociedad para el ejercicio 2019. El año 2019, ha sido un año particularmente desafiante para la industria en general, producto de las condiciones de los mercados internacionales sumado a un complejo escenario local, asociado a la crisis social y a una profunda sequía que ha impactado tanto a los asentamientos humanos como a la agricultura en general. Este adverso escenario ha impuesto a la administración nuevos desafíos para lograr mantener, por un lado, la continuidad operativa de la sociedad, como también mantener su firme compromiso con el medio ambiente y las personas. Hemos redoblado nuestros esfuerzos para mantener el liderazgo en nuestro segmento, el que se ha visto favorecido por la depreciación del peso chileno en el último trimestre, en función del resto de la canasta de monedas en la cual ejecutamos nuestra venta.

Viñedos Emiliana logró incrementar su resultado antes de impuesto en un 19,39%, respecto al resultado obtenido en diciembre 2018, alcanzando M\$1.002.791. Este resultado se explica principalmente por un mayor margen bruto, producto de la fuerte depreciación del peso chileno respecto a las diferentes monedas en que la compañía realiza sus ventas. Este efecto permitió que, ante este mayor tipo de cambio en comparación a igual período del año anterior, el margen bruto se incrementara en 3 puntos porcentuales llegando al 34,9%. Este impulso se debe principalmente a los mayores ingresos obtenidos por la sociedad durante el 2019, los cuales se

incrementaron en un 3,48%, alcanzando los M\$22.236.252. Si bien, el volumen de venta del segmento de vino embotellado cayó en un 4,89%, en relación al período anterior, esta caída fue compensada en parte por el incremento en el tipo de cambio antes descrito, y por otra parte fue compensado por el incremento de los ingresos provenientes de las ventas del segmento de vino granel orgánico, donde se presenta un aumento del 13,72% respecto al período anterior, alcanzando ventas por US\$ 2.611.756 con un margen promedio del 30,40%.

En este contexto, durante el 2019 seguimos avanzando en nuestra propuesta de valor que nos diferencia del resto de la industria, obteniendo variados hitos que nos consolidan como los líderes y referentes de la producción orgánica de vinos a nivel internacional. Este año, hemos obtenido la certificación vegana que acredita que la producción de nuestros vinos orgánicos y biodinámicos no utilizamos productos derivados de animales. También destacamos que bajo el alero de la Asociación de Agricultura Biodinámica de Chile, asociación de la cual somos partes, se realizó la primera cata de vinos biodinámicos de Chile, donde tuvimos una participación activa en la organización del evento y participamos con nuestro vino ícono Gê.

Adicionalmente, durante el 2019 hemos recibido diversos reconocimientos, por ejemplo: Descorchados, en su versión veintidós, ha vuelto a confirmar la calidad de nuestros vinos





“Seguimos avanzando en nuestra propuesta de valor que nos diferencia del resto de la industria, obteniendo variados hitos que nos consolidan como los líderes y referentes de la producción orgánica de vinos a nivel internacional”

orgánicos, otorgando a 15 de ellos calificaciones iguales o superiores a 90 puntos, y donde el ensamblaje Coyam fue destacado como uno de los vinos "Revelación" del año. James Suckling, ex editor Senior y jefe de la Oficina Europea de Wine Spectator, calificó a Gê 2016 y Coyam 2017 con 96 puntos, posicionándolos entre los mejores 25 vinos de Chile. Por su parte, el destacado periodista y Master of Wine, Tim Atkin, otorgó 96 puntos a Coyam 2016 y 95 puntos a Gê 2015, consagrando a ambos vinos entre los mejores de la viña.

En conclusión, cada uno de estos puntajes dan a entender la calidad y la consistencia de los vinos de Emiliana. Es decir, no hay años malos ni buenos, lo que hay es un hilo conductor en cuanto a calidad y estilo.

Por último, no puedo dejar de mencionar, que vemos con preocupación lo que pueda suceder durante este año 2020. A los riesgos que trae consigo la sequía que seguirá afectando al país y a la inestabilidad social e incertidumbre de los posibles cambios constitucionales, tendremos que lidiar con una crisis sanitaria mundial sin precedente. Sin duda, la economía mundial se verá envuelta en una emergencia financiera, de

la cual no estaremos ajenos. Entendiendo que la solución para salir de los efectos que pueda producir el coronavirus vendrá de esfuerzos colectivos, Emiliana seguirá desarrollando su filosofía desde una perspectiva de responsabilidad y austeridad ante los difíciles e inciertos tiempos que se nos vienen. Adoptaremos todas las medidas a nuestro alcance para mantener nuestra propuesta de valor, valorizando aún más nuestra compañía y con especial cuidado a nuestros colaboradores.

El mantenernos como un referente del mercado orgánico a nivel mundial, nos obliga a redoblar nuestros esfuerzos con el fin de ajustarnos a las contingencias, aportando nuevas visiones y desafíos.

Agradezco la confianza y el respaldo de los señores accionistas, a los que les reitero nuestro compromiso y responsabilidad en especial en tiempos de incertidumbre.

RAFAEL GUILISASTI GANA
PRESIDENTE



2 IDENTIFICACIÓN DE LA SOCIEDAD

Razón Social:	Viñedos Emiliana S.A.
Rut:	96.512.200-1
Tipo de Sociedad:	Sociedad Anónima Abierta
Dirección:	Avenida Nueva Tajamar N° 481 Torre Sur, Piso 7, Oficina 701 Las Condes, Santiago, Chile
Teléfono:	+(56) (2) 2353 9130
Correo Electrónico:	info@emiliana.cl
Nemotécnico en Bolsa:	Emiliana

DOCUMENTOS CONSTITUTIVOS

Viñedos Emiliana S.A. es la continuadora de Bodegas y Viñedos Santa Emiliana S.A. por cambio de razón social aprobado en Junta Extraordinaria de Accionistas de fecha 20 de Abril de 2004, reducida a Escritura Pública con fecha 12 de Mayo de 2004 ante el Notario Gustavo Montero Martí, Notario Suplente del Titular de la Octava Notaría de Santiago, señor Andrés Rubio Flores, cuyo extracto fue publicado en el Diario Oficial el 11 de Mayo de 2004, e inscrita en el Registro de Comercio a fojas 13.382 con el N° 10.090 del año 2004. La antecesora, Bodegas y Viñedos Santa Emiliana S.A. se constituyó por escritura pública del 21 de Noviembre de 1986, ante el Notario Sr. Carlos Montero Hechenleitner, cuyo extracto fue publicado en el

Diario Oficial el 18 de Diciembre de 1986, e inscrita en el Registro de Comercio de Santiago a fojas 24.608 con el N° 13.243 en el año 1986.

Bodegas y Viñedos Santa Emiliana S.A. y por ende su continuadora, Viñedos Emiliana S.A., nace de la división de Viña Concha y Toro S.A., aprobada en la Junta Extraordinaria de Accionistas de esta última sociedad, celebrada el 14 de Noviembre de 1986. La sociedad se constituyó con efecto retroactivo al 1° de Octubre de 1986. Se encuentra inscrita en el Registro de Valores con el N° 0308 y en consecuencia, está sujeta a la fiscalización de la Superintendencia de Valores y Seguros.

3 PROPIEDAD Y CONTROL DE LA ENTIDAD

Al 31 de diciembre de 2019, el capital suscrito y pagado está dividido en 636.428.572 acciones y el Registro de Accionistas está integrado por 453 accionistas.

Al 31 de diciembre de 2019, los doce mayores accionistas poseen el siguiente número de acciones y porcentajes de participación:

ACCIONISTAS	RUT	Nº DE ACCIONES	% PARTICIPACIÓN
Rentas Santa Barbara S.A.	96.542.800-3	125.548.960	19,73
Inversiones Totihue S.A.	94.663.000-4	76.656.071	12,04
Cristalerías De Chile S.A.	90.331.000-6	64.095.135	10,07
Inversiones Quivolgo S.A.	96.980.200-7	53.952.562	8,48
Inversiones M & M Chile Ltda.	77.011.500-0	29.401.560	4,62
Bci Corredores De Bolsa	96.519.800-8	27.534.373	4,33
Constructora Santa Marta Ltda.	86.911.800-1	22.358.048	3,51
Pelluam S.A.	96.892.050-2	19.223.570	3,02
Nevasa S.a. Corredores De Bolsa	96.586.750-3	17.319.668	2,72
Inversiones La Gloria Ltda.	96.707.770-4	16.473.153	2,59
San Bernardo Abad S.A.	96.892.040-5	11.133.576	1,75
Tiziano S.A.	96.892.030-8	9.301.413	1,46
TOTALES		472.998.089	74,32

CONTROLADOR DE LA SOCIEDAD

El porcentaje controlado directa e indirectamente por el Grupo Controlador es de un 59,22%, teniendo entre ellos un acuerdo de actuación conjunta no formalizado.

A continuación, se indican cada una de las personas naturales que representan a cada miembro del Grupo Controlador, con un detalle de las personas jurídicas y naturales a las cuales representan, con sus respectivos porcentajes de propiedad, agrupando bajo el rubro "Otros" a aquellos accionistas con porcentajes minoritarios.

A. Familia Guilisasti Gana, a la cual corresponden el 100% de las acciones de las sociedades controladoras, que se indican a continuación, representadas por:

GUILISASTI GANA RAFAEL RUT: 6.067.826-K	46,37%
Rentas Santa Bárbara S.A.	19,73%
Inversiones Totihue S.A.	12,04%
Otros	14,60%

Las sociedades Rentas Bárbara S.A. e Inversiones Totihue S.A. son sociedades anónimas cerradas, ambas controladas en un 100%, directamente o indirectamente por la familia Guilisasti Gana compuesta por doña Isabel Gana Morandé (2.556.021-3) y los hermanos Eduardo Guilisasti Gana (6.290.361-9), Rafael Guilisasti Gana (6.067.826-K), Pablo Guilisasti Gana (7.010.277-3), Isabel Guilisasti Gana (7.010.269-2), Sara Guilisasti Gana (7.010.280-3), Josefina Guilisasti Gana (7.010.278-1) y sucesión de Don José Guilisasti Gana. Los miembros de la familia Guilisasti Gana, ejercen sus derechos como personas naturales o a través de sociedades de inversión que pertenecen en su totalidad a la misma familia. El concepto "otros" incluye a sociedades y personas naturales que corresponden en un 100%, directa e indirectamente, a la familia Guilisasti Gana.

LARRAÍN SANTA MARÍA ALFONSO RUT: 3.632.569-0	12,85%
Inversiones Quivolgo S.A.	8,48%
Inversiones La Gloria Ltda.	2,59%
Otros	1,78%

La sociedad Inversiones Quivolgo S.A. es en un 100% propiedad de don Alfonso Larraín Santa María (RUT 3.632.569-0) y de la familia Larraín Vial, compuesta por su cónyuge Teresa Vial Sánchez (RUT 4.300.060-8) y los hermanos Felipe Larraín Vial (RUT 7.050.875-3), María Teresa Larraín Vial (RUT 10.165.925-9), Rodrigo Larraín Vial (RUT 10.165.924-0), María Isabel Larraín Vial (RUT 10.173.269-K) y Alfonso Larraín Vial (RUT 15.314.655-1). Por su parte, Inversiones La Gloria Ltda., es controlada en su totalidad por la familia Larraín Santa María, compuesta por los hermanos Alfonso Larraín Santa María, Andrés Larraín Santa María (RUT 4.330.116-0), Pilar Larraín Santa María (RUT 4.467.302-9), Gabriela Larraín Santa María (RUT 4.778.214-7) y Luz María Larraín Santa María (RUT 6.065.908-7).

Personas jurídicas distintas del Grupo Controlador que poseen el 10% o más del capital de la entidad:

CRISTALERÍAS DE CHILE S.A. RUT: 90.331.000-6	10,07%
---	---------------

No existen otras personas naturales o jurídicas que posean acciones que representen al 10% o más del capital de la Sociedad, así como tampoco existen personas naturales que posean menos del 10% del capital de la Sociedad, y que en conjunto con su cónyuge y/o parientes alcancen dicho porcentaje.

4 ADMINISTRACIÓN Y PERSONAL

Viñedos Emiliana S.A. es administrada por un Directorio compuesto por siete miembros nominados por la Junta General de Accionistas. Los integrantes del Directorio pueden ser accionistas o extraños y duran tres años en sus cargos. Al final de dicho período, el Directorio debe renovarse totalmente y sus miembros pueden ser reelegidos indefinidamente en períodos consecutivos.

El actual Directorio fue elegido en la Junta Ordinaria de Accionistas celebrada el 29 de abril de 2019, donde se

procedió a la renovación total del Directorio. En dicha sesión fueron elegidos como integrantes del directorio el Sr. Rafael Guilisaști Gana, Sr. José Antonio Marín Jordán, Sra. María Isabel Guilisaști Gana, Sra. Josefina Guilisaști Gana, Sr. Felipe Larraín Vial, Sr. Matías Concha Berthet y el Sr. Fernando Lefort Gorchs.

En la Sesión de Directorio N° 391, celebrada el 29 de abril de 2019 se eligió como Presidente del Directorio al Sr. Rafael Guilisaști Gana y como Vicepresidente al Sr. José Antonio Marín Jordán.

PRESIDENTE

SR. RAFAEL GUILISASTI GANA
RUT 6.067.826-K
Licenciado en Historia
Director de la compañía desde 2011

VICEPRESIDENTE

SR. JOSÉ ANTONIO MARÍN JORDÁN
RUT 8.541.799-1
Perito Agrónomo
Director de la compañía desde 1996

DIRECTORES

SRA. M. ISABEL GUILISASTI GANA
RUT 7.010.269-2
Licenciado en Artes
Director de la compañía desde 2011

SR. FELIPE LARRAÍN VIAL
RUT 7.050.875-3
Técnico agrícola
Director de la compañía desde 2015

SRA. JOSEFINA GUILISASTI GANA
RUT 7.010.278-1
Licenciado en Artes Visuales
Director de la compañía desde 2015

SR. MATIAS CONCHA BERTHET
RUT 9.004.510-5
Ingeniero Civil Industrial
Director de la compañía desde 2014

SR. FERNANDO LEFORT GORCHS
RUT 9.669.736-8
Ingeniero Comercial
Director de la compañía desde 2015

GERENTES Y EJECUTIVOS

El Gerente General de Viñedos Emiliana S.A., don Cristián Rodríguez Larraín fue designado como Gerente General en sesión de Directorio N° 345 del 28 de Noviembre de 2014. El Sr. Cristián Rodríguez lidera siete áreas de acuerdo al siguiente organigrama:

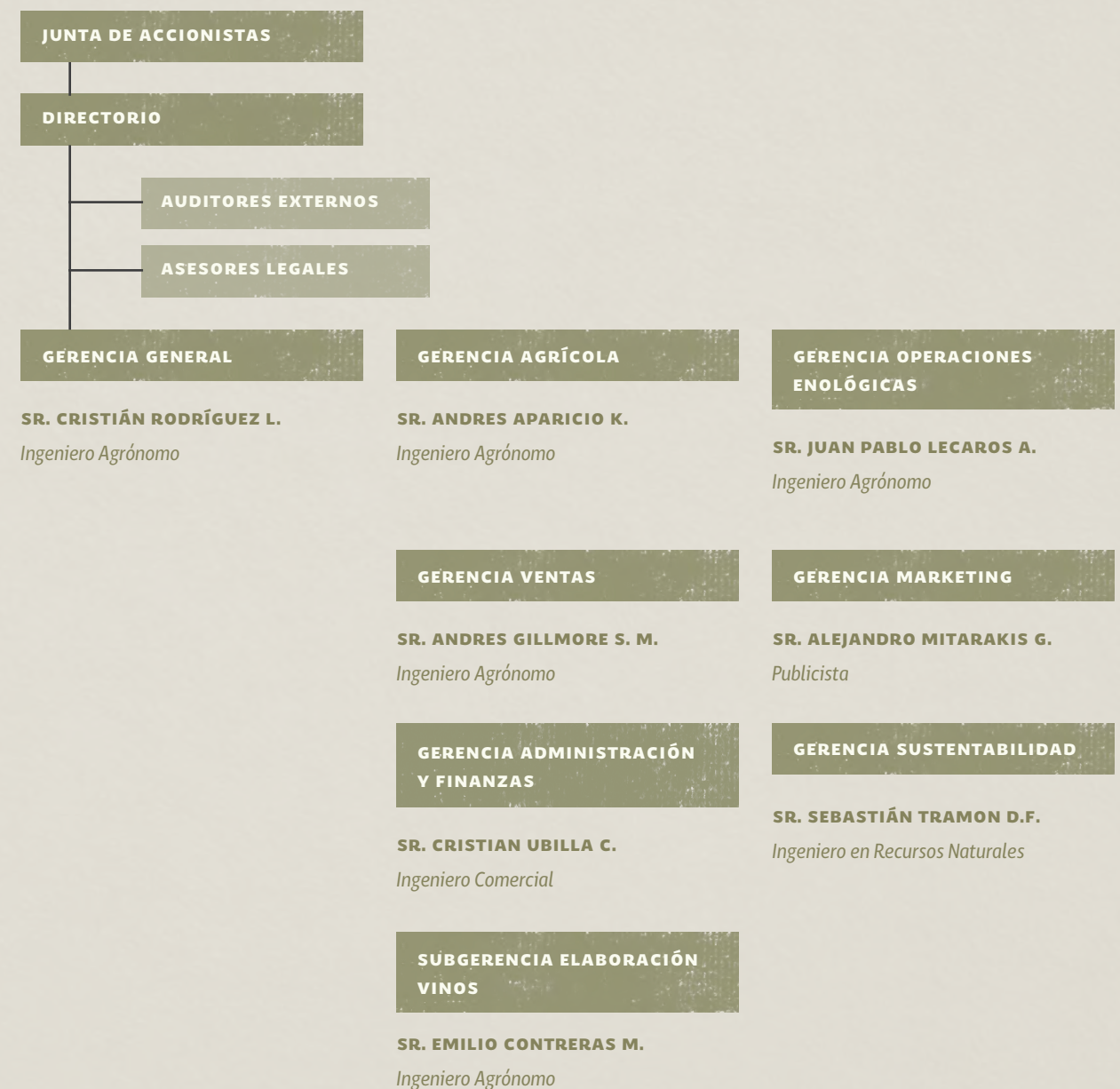

5 RESPONSABILIDAD SOCIAL Y DESARROLLO SOSTENIBLE

En los siguientes cuadros se detalla la diversidad de las personas que existe dentro de la organización.

A DIVERSIDAD EN EL DIRECTORIO

Al cierre del año 2019

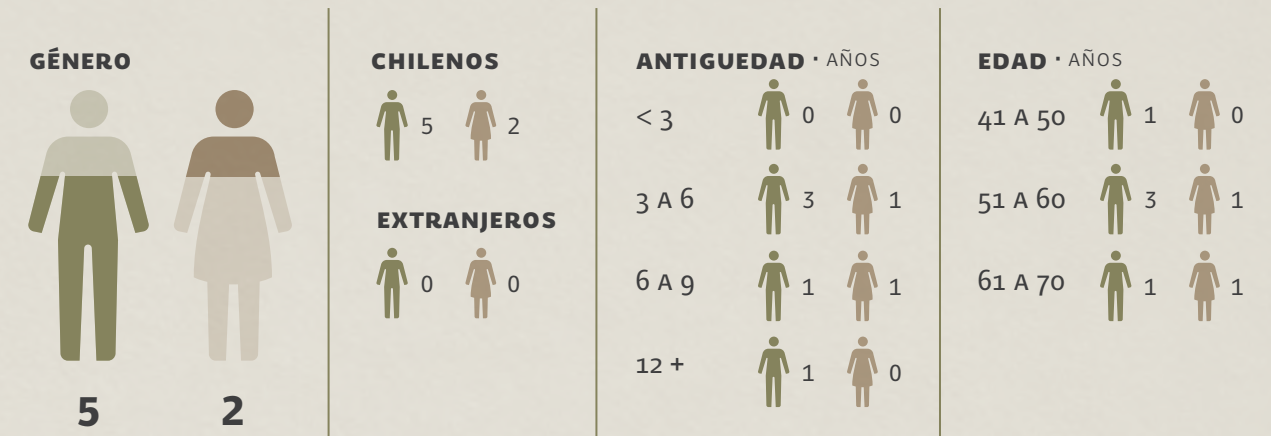

B DIVERSIDAD EN LAS GERENCIAS

Al cierre del año 2019

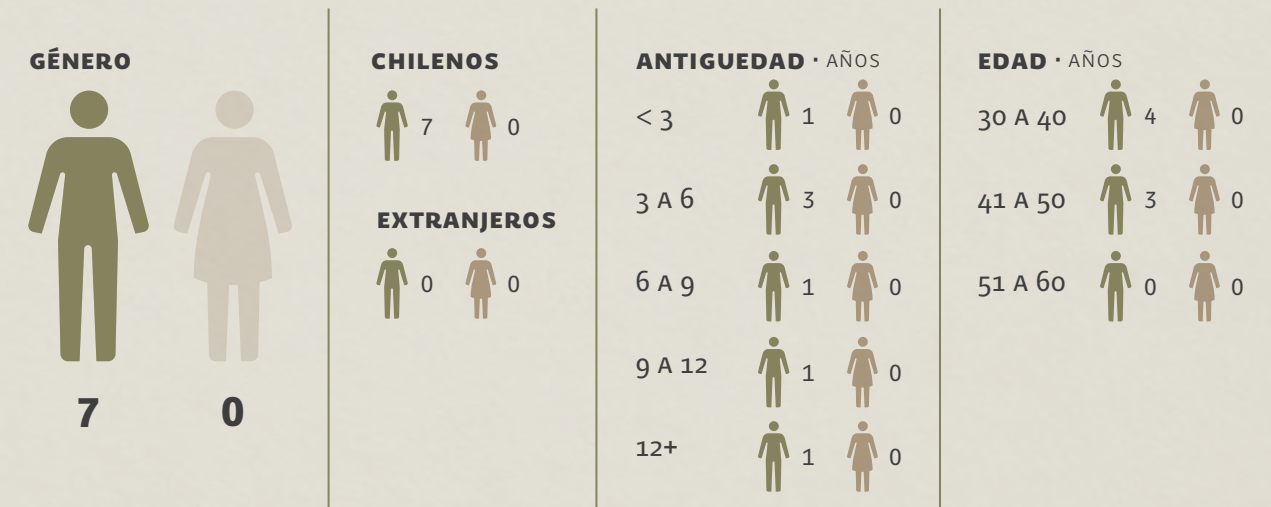

DOTACIÓN DE PERSONAL

Al 31 de Diciembre de 2019, el personal de la Sociedad está compuesto por un total de 298 personas, de acuerdo a la siguiente distribución:

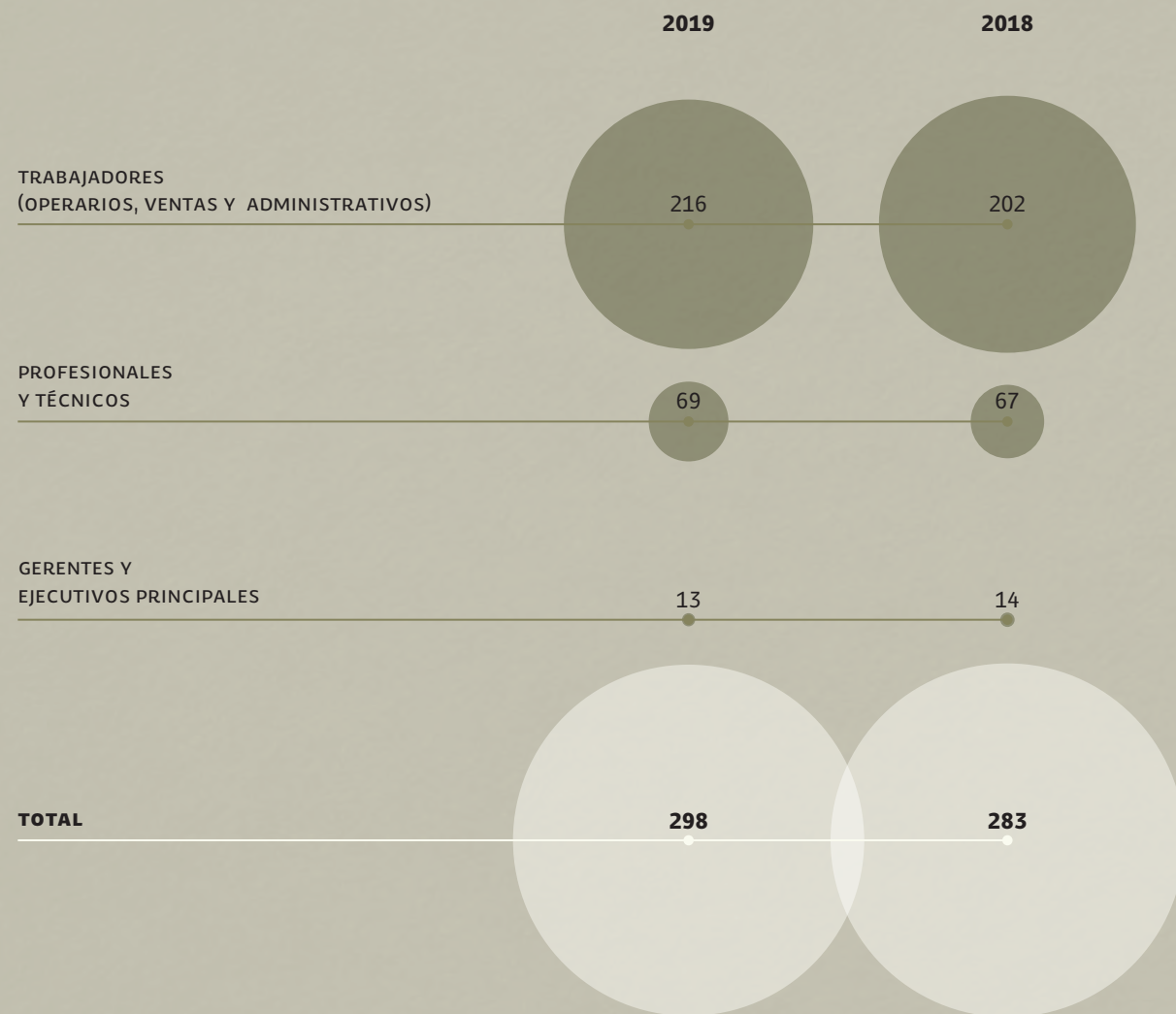

6 REMUNERACIONES

C DIVERSIDAD EN LA ORGANIZACIÓN

Al cierre del año 2019

GÉNERO



219 **79**

TOTAL GENERAL
298

Del total de trabajadores las mujeres representan el 26,51%, y los hombres representan el 73,49% de total.

CHILENOS



COLOMBIANOS



JAPONESES



ECUATORIANOS



FRANCESES



HAITIANOS



ESPAÑOLES



ITALIANOS



Del total de la dotación de la compañía, un 3,36% del total de trabajadores son extranjeros.

ANTIGÜEDAD • AÑOS



EDAD • AÑOS

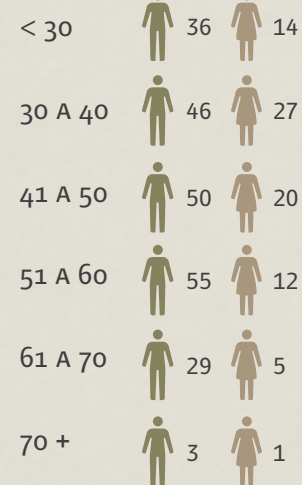

D BRECHA SALARIAL POR GÉNERO

Al cierre del año 2019

Nota: el porcentaje de brecha salarial es igual al promedio de sueldos de mujeres dividido por el promedio de sueldos de hombres.

TRABAJADORES (SIN TEMPOREROS) **96,52%**

PROFESIONALES Y TÉCNICOS **92,87%**

GERENTES Y EJECUTIVOS PRINCIPALES **69,69%**

REMUNERACIONES DEL DIRECTORIO

Las remuneraciones percibidas por los miembros del directorio 2019 equivale a la suma de 50 UF por cada sesión asistida, más un 3,25% de las utilidades líquidas del ejercicio a repartirse entre todos los miembros.

REMUNERACIONES DEL DIRECTORIO	2019	2018
	M\$	M\$
Marín Jordan, José Antonio	\$ 17.518	\$ 18.250
Guilisañti Gana, Rafael	\$ 18.896	\$ 19.600
Guilisañti Gana, María Isabel	\$ 14.761	\$ 15.550
Concha Berthet, Matías	\$ 18.896	\$ 19.600
Larraín Vial, Felipe	\$ 18.896	\$ 19.600
Guilisañti Gana, Josefina	\$ 9.248	\$ 16.900
Lefort Gorchs, Fernando	\$ 17.518	\$ 18.250
TOTALES	\$ 115.733	\$ 127.750

REMUNERACIONES DEL PRESIDENTE

En la Junta Ordinaria de Accionistas celebrada el día 29 de abril del 2019 se decidió remunerar al Presidente del Directorio con la cantidad de 100 UF mensuales, por las responsabilidades ejecutivas de su cargo.

REMUNERACIONES DEL PRESIDENTE	2019	2018
	M\$	M\$
Guilisañti Gana, Rafael	\$ 33.385	\$ 32.556
TOTALES	\$ 33.385	\$ 32.556

REMUNERACIONES DE EJECUTIVOS

Las remuneraciones totales percibidas por los Gerentes y ejecutivos principales durante los Ejercicios, 2019 y 2018 son las siguientes:

REMUNERACIONES DE EJECUTIVOS	2019	2018
	M\$	M\$
Remuneraciones de los Gerentes y Ejecutivos principales:	\$ 1.013.277	\$ 1.003.387

Con respecto a las indemnizaciones por años de servicio el total percibido por los Gerentes, ejecutivos y trabajadores es el siguiente:

	2019	2018
	M\$	M\$
Indemnizaciones por años de Servicios:	\$ 87.552	\$ 287.654

En cuanto a los planes de incentivo para los ejecutivos de la compañía, estos se encuentran normados bajo un sistema de gestión de desempeño implementado por la sociedad. Bajo este sistema se miden 2 dimensiones de desempeño que se pueden clasificar en: resultado global de la compañía (utilidad del periodo) y objetivos específicos. El máximo de beneficios que se puede obtener bajo este sistema son 2 remuneraciones brutas mensuales.

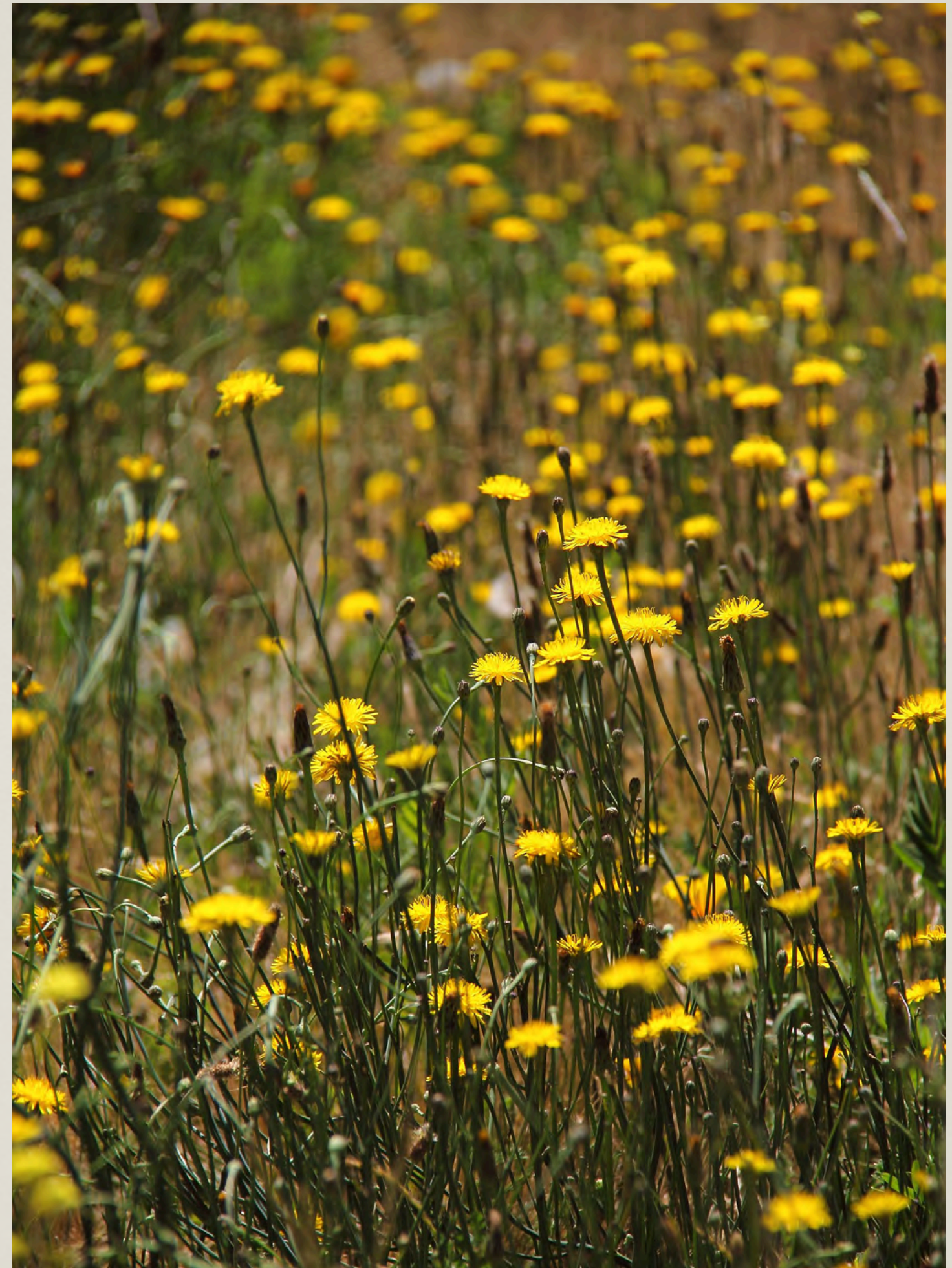

7 ACTIVIDADES Y NEGOCIOS

Viñedos Emiliana S.A., continuadora de Bodegas y Viñedos Santa Emiliana S.A., nace de la división de Viña Concha y Toro S.A. acordada en la Junta General Extraordinaria de Accionistas de esta última, celebrada el 14 de Noviembre de 1986.

El objeto de la Sociedad es la explotación de la industria vitivinícola en todas sus formas y de las actividades anexas que ella requiere en todas sus fases, ya sea con mostos propios o comprados a terceros, la explotación agrícola de predios agrícolas propios o arrendados, la venta de servicios asociados a actividades de embotellación, bodegaje, y servicios vitivinícolas en general, y la inversión en valores mobiliarios de cualquier naturaleza.

La actividad principal de Viñedos Emiliana es la elaboración de vinos orgánicos y comercialización de vinos de exportación de nuestros viñedos, ya sean propios o arrendados a terceros. Viñedos Emiliana S.A. comenzó un importante proceso de convertir una viña chilena tradicional, en una viña de producción 100% orgánica, que minimice el impacto ambiental a través de la práctica de una agricultura sustentable, orgánica y biodinámica. El objetivo es crear vinos de gran calidad que compitan con cualquier vino del mundo, respetando los ciclos de la naturaleza.

Viñedos Emiliana hoy cuenta con un consolidado portafolio de vinos avalados por importantes reconocimientos tanto nacionales como internacionales. El resultado de un dedicado trabajo realizado en los viñedos y bodegas, se traduce en una amplia oferta de productos que buscan satisfacer la demanda

de un nuevo consumidor global que valora lo natural, lo puro y el respeto por el medio ambiente, sin dejar de lado la calidad. En este proceso ha sido fundamental el poder transparentar y avalar nuestras prácticas a través de distintas certificaciones reconocidas a nivel mundial. Todas estas certificaciones han sido mantenidas en el tiempo, y renovadas año a año lo que asegura un compromiso firme y transparente con el medio ambiente

En este contexto durante el año 2019 seguimos avanzando en nuestra propuesta de valor que nos diferencia del resto de la industria, obteniendo variados hitos que nos consolidan como los líderes y referentes de la producción orgánica de vinos a nivel nacional e internacional.

Este año, hemos obtenido la certificación vegana que acredita que en la producción de nuestros vinos orgánicos y biodinámicos no utilizamos productos derivados de animales. La certificación vegana (Vegan Society) está registrada en Europa, Estados Unidos, Canadá, Australia e India y se utiliza en más de 30.000 productos en todo el mundo, representando el estándar internacional para los productos auténticamente veganos.

También destacamos que bajo el alero de la Asociación de Agricultura Biodinámica de Chile, asociación de la cual somos partes, se realizó la primera cata de vinos biodinámicos de Chile, donde tuvimos una participación activa en la organización del evento y participamos con nuestro vino ícono Gê.





En términos del desarrollo de nuestro portafolio, este año le rendimos tributo a nuestro vino ícono Gê, el primer vino biodinámico de Latinoamérica, renovando su certificación Demeter, obtenida originalmente en el año 2005.

Por último, vale la pena mencionar los diversos reconocimientos recibidos durante el 2019. Descorchados, en su versión veintidós, ha vuelto a confirmar la calidad de nuestros vinos orgánicos, otorgando a 15 de ellos calificaciones iguales o superiores a 90 puntos, y donde el ensamblaje Coyam fue destacado como uno de los vinos "Revelación" del año.

James Suckling, exeditor Senior y jefe de la Oficina Europea de Wine Spectator, calificó a Gê 2016 y Coyam 2017 con 96 puntos, posicionándolos entre los mejores 25 vinos de Chile.

Por su parte, el destacado periodista y Master of Wine, Tim Atkin otorgó 96 puntos a Coyam 2016 y 95 puntos a Gê 2015, consagrando a ambos vinos entre los mejores de la viña.

En conclusión, cada uno de estos puntajes dan a entender la calidad y la consistencia de los vinos de Emiliana. Es decir, no hay años malos ni buenos, lo que hay es un hilo conductor en cuanto a calidad y estilo.

Cada uno de estos reconocimientos no viene mas que avalar un exitoso camino que hemos recorrido con el objetivo de la compañía es convertirnos en la viña orgánica y biodinámica reconocida en el mundo por la alta calidad de sus vinos así

como por su verdadero respeto y cuidado de la naturaleza y las personas.

Como base para la persecución de este objetivo y la obtención de la máxima calidad de sus vinos, Emiliana desde el principio se ha dedicado a la búsqueda de los mejores valles de Chile, con el propósito de encontrar los lugares más adecuados para desarrollar cada variedad. Esto, sumado a la firme creencia que a través de una agricultura sustentable, orgánica y biodinámica se pueden obtener viñedos más equilibrados, que se traducen en la obtención de uvas más sanas y en vinos con una expresión más auténtica de su terroir. Emiliana al 31 de Diciembre del 2019 cuenta con una superficie total de 769,26 hectáreas Viníferas plantadas certificadas como orgánicas, dentro de las cuales 686,93 hectáreas se encuentran en plena producción y 82,33 hectáreas se encuentran en desarrollo.

El total de la producción agrícola de Emiliana se vinifica en bodegas propias, contando por sobre los 24,29 millones de litros en capacidad de vinificación.

A diciembre 2019 la compañía alcanzó un resultado antes de impuestos de M\$1.002.791, un 19,39% superior al mismo período del año anterior. Este resultado se explica principalmente por un mayor margen bruto, producto de la fuerte depreciación del peso chileno respecto a las diferentes monedas en que la compañía realiza sus ventas. Este efecto permitió que, ante este mayor tipo de cambio en comparación a igual período del año anterior, el margen bruto se incrementara en 3 puntos porcentuales llegando al 34,9%.



Al analizar las ventas de vino embotellado Orgánico, es posible observar una disminución de un 1,04% del volumen en comparación al periodo anterior, alcanzando para el presente periodo 688.136 cajas de 9 litros versus 695.368 cajas de 9 litros del periodo anterior. En cuanto al volumen total acumulado a diciembre de 2019, este presenta una caída del 4,89% medidos en cajas de 9 litros en comparación al mismo período del 2018.

Respecto al volumen total de ventas acumulado a diciembre de 2019, éste presenta una caída del 5,14% en comparación al mismo periodo del 2018, alcanzando para el presente período 776.917 cajas de 9 litros versus las 816.883 cajas de 9 litros del período anterior.

En cuanto a la venta de vino a granel, esta presenta un aumento en su volumen, con respecto al período anterior de un 15,06%, llegando a 1.411.860 litros de vino vendido a diciembre 2019, versus 1.227.012 litros vendidos a igual período del año 2018.

Al analizar los tipos de cambio que afectan directamente los estados financieros de la sociedad, se puede observar que la

paridad dólar, correspondiente al tipo de cambio nominal de venta promedio al cierre de diciembre del año 2019 fue de \$700,30 versus los \$638,10 del mismo período del año 2018, reflejando un aumento del 9,75%. El tipo de cambio nominal de venta promedio acumulado en euro al cierre de diciembre de 2019 fue de \$786 un 3,99% superior al año anterior, donde a igual período se alcanzaba un tipo de cambio de venta de \$755,85.

Los principales mercados de exportación de Viñedos Emiliana durante el año 2019 son Europa y Estados Unidos.

En relación con el precio promedio de la compañía, este alcanzó los 36,06 USD/Caja, presentando una disminución del 2,07% con respecto al período anterior donde se alcanzó los 36,82 USD/Caja.

El esfuerzo de la compañía puesto en la producción y comercialización de vinos orgánicos se ha visto reflejado en los porcentajes de crecimiento que esta línea de productos ha tenido año a año, de acuerdo con el siguiente detalle:

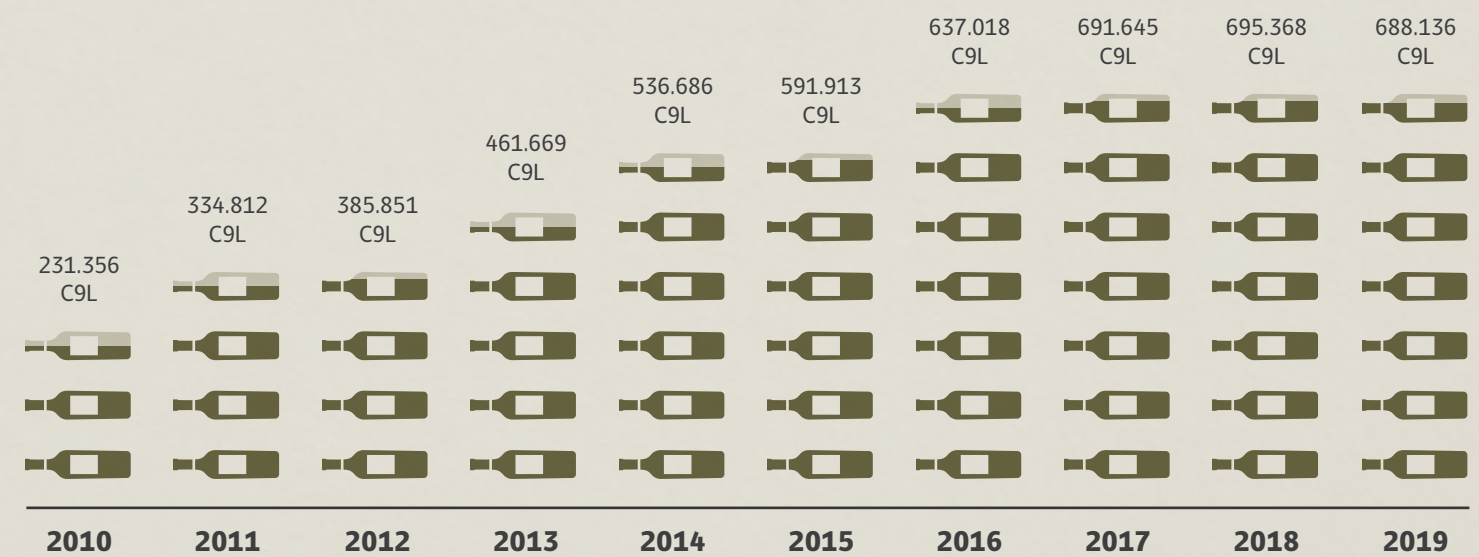

8 VENTAS

La compañía realiza la venta de sus productos utilizando tres diferentes formatos; embotellado, granel y envasado. A continuación, se detallan las ventas obtenidas por la compañía en los formatos antes mencionados.

El año 2019, la compañía obtuvo una venta de vino embotellado total de 776.917 cajas de 9 litros, lo cual representó una disminución del 5,14% con respecto al volumen vendido el año 2018 en donde se alcanzaron

las 816.883 cajas, mientras que el ingreso medido en dólares muestra una disminución del 6,86%. Por otro lado, si revisamos los ingresos por venta de vino embotellado medidos en moneda nacional, éste muestra un aumento del 1,91%.

Las ventas distribuidas de vino embotellado en los principales mercados son las siguientes:

ZONA	2019		2018	
	UNIDADES C9L	VENTA USD	UNIDADES C9L	VENTA USD
Europa	325.797	10.885.511	350.487	12.372.743
Usa	170.094	6.567.432	151.196	5.729.242
Asia	77.716	3.059.439	97.537	3.843.406
Nacional	89.814	2.835.662	119.155	4.038.602
Latam	72.675	2.341.869	60.903	1.959.863
Canadá	40.821	2.325.496	37.605	2.134.278
TOTAL	776.917	28.015.409	816.883	30.078.135

2019

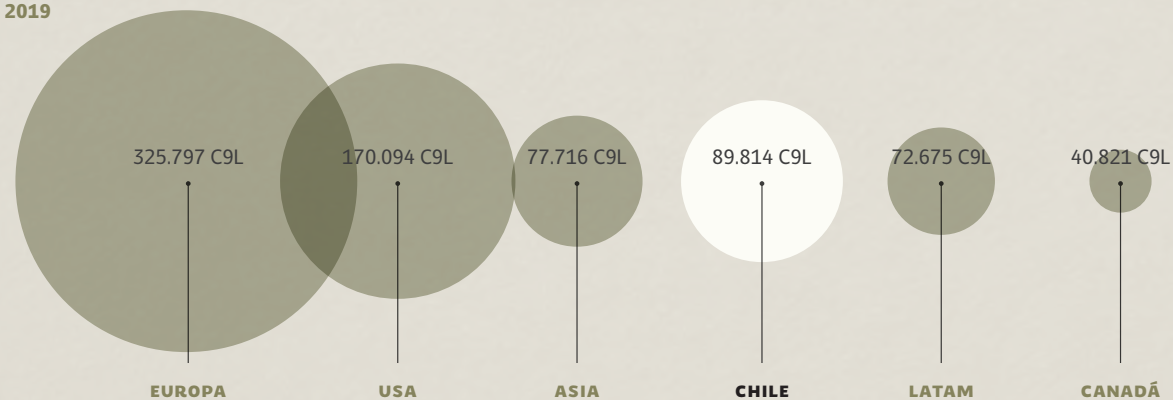

Las ventas en la región de Europa totalizaron USD 10,88 millones con un volumen de venta de 325 mil cajas de 9 litros, mientras que las ventas en USA alcanzaron la suma de

USD 6,5 millones con un volumen de 170 mil cajas de 9 litros. Ambos mercados contribuyen a un resultado sólido dentro de los ingresos de la compañía.



VENTAS DE VINO
EMBOTELLADO SEPARADAS
POR LÍNEAS DE PRODUCTOS

88,6% ORGÁNICOS
688.136 C9L

4,5% RESERVAS
35.199 C9L
6,9% VARIETALES
53.582 C9L

En cuanto a las ventas de vino embotellado separadas por líneas de productos, tenemos el siguiente detalle:

TIPO	2019		2018	
	UNIDADES C9L	TOTAL LÍNEA USD	UNIDADES C9L	TOTAL LÍNEA USD
Orgánicos	688.136	25.999.280	695.368	27.163.742
Reservas	35.199	792.529	62.653	1.557.904
Varietales	53.582	1.223.600	58.862	1.356.489
TOTAL	776.917	28.015.409	816.883	30.078.135

La venta de vino a Granel presenta un aumento en su volumen de un 15,06% respecto al período anterior:

TIPO	2019		2018	
	UNIDADES C9L	VENTA USD	UNIDADES C9L	VENTA USD
Orgánico	1.411.860	2.611.756	1.227.012	2.296.571

Entre el período 2018 y 2019, se realizó una modificación en el formato de maquila envasado Bag in Box, pasando en su totalidad a venta a granel con destino Europa.

Por tanto casi la totalidad de la venta especificada como granel en el 2019 corresponde a Bag in Box con marca propia y core (Adobe) la cual abastece principalmente a los mercados del norte de Europa.

MARCAS VIÑEDOS EMILIANA S.A.

Las principales marcas que utiliza Emiliana en la línea orgánica son: Gê, Coyam, Signos de Origen, Novas y Adobe. También contamos con especialidades como Vigno, Salvaje (vino Natural) y Espumante.

Todas las marcas de Viñedos Emiliana S.A., se encuentran debidamente registradas y vigentes en los principales mercados en los cuales se comercializan.



9 POLÍTICA DE SUSTENTABILIDAD

VENTAS DE SANTA EMILIANA EN CHILE

Viñedos Emiliana S.A., desde sus inicios, ha otorgado a Viña Concha y Toro S.A. la licencia para la producción y comercialización de la marca Santa Emiliana en el mercado nacional. Esto ha sido consecuencia del enfoque de la compañía en los mercados de exportación, unido a su deseo de mantener plenamente vigente la marca Santa Emiliana en

Chile, además de la garantía de calidad que otorga el hecho de que Concha y Toro esté a cargo de la marca.

Viña Concha y Toro S.A. ha pagado a Viñedos Emiliana S.A. durante los años 2019 y 2018 se resumen en el siguiente cuadro:

	2019	2018
	M\$	M\$
Royalty Concha y Toro	\$ 142.786	\$ 355.352

PRINCIPALES LÍNEAS DE PRODUCTOS

La mayor parte de los ingresos registrados por la compañía provienen de la venta de vino embotellado, en lugar secundario se ubica el vino a granel, además del cobro por royalty de marcas.

El detalle de los ingresos y su desglose, se detalla a continuación:

	2019	2018
	M\$	M\$
Ingreso Vino Embotellado	19.625.052	19.258.077
Ingreso Vino a Granel	1.924.123	708.579
Ingreso Envasado		749.658
Ingreso Royalty	142.786	355.352
Otros Ingresos de actividades Ordinarias	32.472	37.422
TOTAL	21.724.433	21.109.088

Sustentabilidad es nuestro pilar fundamental en Viñedos Emiliana, viéndose reflejada en las decisiones tomadas y acciones realizadas, por ejemplo: cómo mejoramos la calidad de vida de nuestros trabajadores y comunidades, cómo disminuimos nuestro impacto ambiental y cómo generamos productos de mejor calidad. Esta es la forma en que Emiliana garantiza la calidad y la manera de asegurar el negocio a largo plazo, integrando a sus trabajadores, comunidades y velando

por el medioambiente. Viñedos Emiliana cree que sólo a través de una agricultura sustentable, orgánica y biodinámica, se pueden obtener viñedos más equilibrados, sanos y eficientes; que se traducen en mejor calidad de la uva y, por lo tanto, del vino. Los tres principales pilares de la sustentabilidad son: el respeto por los trabajadores y la comunidad, el cuidado por el medioambiente, además de ser económicamente viables.



CALIDAD ORGÁNICA Y BIODINÁMICA

El objetivo de la compañía es convertirnos en la viña orgánica y biodinámica reconocida en el mundo por la alta calidad de sus vinos, así como por su verdadero respeto y cuidado de la naturaleza. Para poder lograr este objetivo es necesario apoyar y supervisar el cumplimiento de la normativa y requerimientos asociados tanto a la orgánica y biodinámica. La agricultura orgánica y biodinámica son el pilar de nuestra gestión sustentable ya que ambas son complementarias y se enfocan en la producción responsable con los trabajadores y el medio ambiente haciendo uso de insumos de origen no sintético y haciendo manejo de los campos como un sistema vivo.

AGRICULTURA ORGÁNICA

Mediante las prácticas de la agricultura orgánica se busca fomentar el desarrollo de la biodiversidad y la ausencia de agroquímicos de origen artificial (pesticidas, herbicidas, fertilizantes).



La biodiversidad consiste en fomentar el desarrollo y coexistencia de varias especies distintas dentro de un mismo espacio físico o hábitat. Esto se consigue mediante el uso de corredores biológicos y cultivos asociados.



Los pesticidas, herbicidas y fertilizantes sintéticos son reemplazados por productos naturales y de origen biológico. El objetivo final de este tipo de agricultura es producir alimentos más sanos sin el empleo de productos químicos artificiales. Y, por otro lado, revertir los problemas generados por la agricultura tradicional: degradación de suelos, desertificación, contaminación ambiental, pérdida de diversidad genética y presencia de residuos tóxicos en las cosechas, por mencionar algunos efectos.

AGRICULTURA BIODINÁMICA

La agricultura biodinámica fomenta un sistema de producción agrícola que visualiza el suelo como un ser vivo donde las fuerzas visibles e invisibles de la naturaleza se relacionan para crear ecosistemas saludables, respetando los tres principios básicos de la biodinámica, ciencia que nace del pensamiento del filósofo austrohúngaro Rudolf Steiner (1861-1925):



El campo es un ser vivo que tiene un balance natural, el cual se debe mantener cerrando los ciclos de nutrientes en el mismo campo y minimizando las entradas al sistema.



Las plantas están expuestas a la luz proveniente del sol, la luna y los planetas, que tienen ciclos y ritmos regulares. Comprendiendo estos ciclos y sus influencias, en Emiliana programamos las diferentes actividades y trabajos agrícolas usando el calendario biodinámico, para así obtener mayor calidad en nuestros vinos.



Se debe favorecer la interrelación de los reinos mineral, vegetal y animal haciendo uso de preparados homeopáticos biodinámico.

Las hierbas medicinales armonizan los microorganismos del compost para la digestión de la materia orgánica. De esta forma el compost gana más temperatura, produce menos aroma y tiene una mayor microbiología y capacidad nutricional.

Esto se traduce en la preparación y gestión continua de certificaciones para siete regulaciones orgánicas distintas: Brasil, Chile, China, Corea, Japón, Estados Unidos y Europa. Adicionalmente se cuenta con la certificación biodinámica otorgada por Demeter Internacional que acredita que la producción en todos los campos de Emiliana es acorde a los estándares biodinámico.

RESPONSABILIDAD SOCIAL

Mejorar la calidad de vida de los trabajadores y las comunidades vecinas es para Viñedos Emiliana tan importante como producir vinos de calidad, y para esto desarrolla una

1. CONCIENCIA ORGÁNICA: ALIMENTACIÓN ORGÁNICA



HUERTAS ORGÁNICAS BIO INTENSIVAS PARA TRABAJADORES
PERSONAS BENEFICIADAS: 54

Se destinan sectores en los fundos y bodegas a huertas para los trabajadores. Cada uno se hace cargo de una cancha (hilera) de 10 metros cuadrados, donde siembra las verduras de su preferencia de acuerdo con un calendario de siembra, y mensualmente se les entregan insumos y asistencia. La producción mensual de la huerta abastecen los requerimientos básicos de hortalizas de una familia de cuatro personas.



COLECTIVOS DE SIEMBRAS ANUALES
PERSONAS BENEFICIADAS: 39

Se pone a disposición de los trabajadores, organizados en grupos de entre 10 a 20 personas, parcelas, maquinaria agrícola, abonos orgánicos y semillas para que cultiven papas y leguminosas, según época del año. La cosecha, al igual que las labores del cultivo, se distribuye de forma igualitaria.

serie de iniciativas alineadas con su filosofía y modelo de negocio:

2. CONCIENCIA ORGÁNICA: COMUNIDAD



HUERTAS ORGÁNICAS BIO INTENSIVAS PARA LA COMUNIDAD
PERSONAS BENEFICIADAS: 12

De la misma manera que se entregan huertas a los trabajadores, se hace con los vecinos de la localidad de Totihue, a quienes también se les entrega mensualmente insumos y asistencia.



FUTURAS GENERACIONES: HUERTAS PARA LA ENSEÑANZA DE LA AGRICULTURA ORGÁNICA
PERSONAS BENEFICIADAS: 28 NIÑOS DE EDUCACIÓN BÁSICA DE TOTIHUE | 143 PREESCOLARES DE NANCAGUA | 131 ALUMNOS DE PREESCOLAR A ENSEÑANZA MEDIA DE LO MOSCOSO | 26 PREESCOLARES EN LA VINILLA, CASABLANCA

La principal línea de trabajo con las comunidades vecinas es difundir y fomentar la agricultura orgánica y la alimentación saludable, para esto se cuenta con cuatro huertas destinadas a la enseñanza de la agricultura orgánica.



ACADEMIA ORGÁNICA
PONTIFICIA UNIVERSIDAD CATÓLICA DE CHILE
UNIVERSIDAD DE O'HIGGINS
PONTIFICIA UNIVERSIDAD CATÓLICA DE VALPARAÍSO

Con el objetivo de introducir a los alumnos de educación superior a la sustentabilidad y la agricultura orgánica, desde las prácticas que se realizan en la viña, existen vínculos con universidades de cada región donde Emiliana está presente, impartiendo talleres y recibiendo en terreno a los alumnos.



3. COMUNIDAD



CENTROS RECREATIVOS

PERSONAS BENEFICIADAS: VECINOS DE LO MOSCOSO Y LA VINILLA

En los sectores de Lo Moscoso en Placilla y La Vinilla en Casablanca, se entregaron terrenos en comodato para que los municipios construyeran espacios deportivos y recreativos comunitarios.



APOYO A EVENTOS SOCIALES

PERSONAS BENEFICIADAS: 5 COMUNIDADES VECINAS

Se entregaron premios, colaciones y compra o arriendo de mobiliario, para la realización de eventos de las comunidades vecinas.

4. GENERACIÓN DE RECURSOS PARA FINANCIAR PROYECTOS DE RESPONSABILIDAD SOCIAL



PRODUCCIÓN DE ACEITE ORGÁNICO DE OLIVA

PERSONAS BENEFICIADAS: TODOS LOS TRABAJADORES

A partir de las olivas cultivadas en los fundos de la viña, se fabrica aceite orgánico de oliva que es vendido en el wineshop, y las utilidades generadas por la venta son invertidas en proyectos de RSE.

COMERCIO JUSTO

Para potenciar las iniciativas de mejoramiento de la calidad de vida de los trabajadores, Viñedos Emiliana tiene la certificación de comercio Justo FairTrade® (certificada por FLOCERT).

Comercio Justo es una forma de comercializar productos, basada en criterios sociales, económicos y ecológicamente éticos, que tiene como objetivo mejorar las condiciones de vida y bienestar de trabajadores, sus familias y la comunidad.

Los Proyectos de Comercio Justo que se desarrollaron el 2019 fueron:



MEJORAMIENTO DE LA VIVIENDA

Proyecto ícono y principal línea de trabajo de Comercio Justo de Viñedos Emiliana. Consiste en un fondo de dinero destinado a la compra de materiales para realizar arreglo en la vivienda, el trabajador aporta con su mano de obra. Busca mejorar la condición habitacional de los trabajadores, para lograr que todos los trabajadores vivan sobre estándares mínimos de habitabilidad.



FONDO DE SALUD

Fondo de dinero destinado a contingencias médicas que aquejen al trabajador o su familia. Busca mejorar o prevenir problemas de salud de los trabajadores, mejorando así su calidad de vida.



FONDO SOLIDARIO

Fondo de dinero que tiene como finalidad asistir al trabajador en caso de sufrir algún evento catastrófico, ya sea de salud como material.

MEDIO AMBIENTE

De forma complementaria a la gestión que se realiza por contar con una agricultura orgánica y biodinámica, el principal objetivo de esta área es velar por la minimización de los impactos ambientales en toda la cadena del proceso de producción y distribución de Viñedos Emiliana. El trabajo se orienta en el desarrollo de tres áreas fundamentales: protección de la naturaleza, cambio climático y gestión de residuos.

La protección de la naturaleza se aborda principalmente en el Plan Biodiversidad el cual incluye diversos programas que apuntan a la gestión de biodiversidad en los campos, cuyo objetivo final es aumentar la diversidad de especies dentro de los fundos de Emiliana, aportando a la conservación de especies y propiciando así sus servicios ecosistémicos, entre otras formas de aportar a las prácticas agrícolas, fomentando las relaciones de sinergia benéfica entre sus componentes. Uno de los ejes de este plan es el Programa de Biodiversidad Predial, que coordina la gestión de corredores biológicos y áreas de alto valor ecológico, los cuales, mediante el establecimiento de distintas especies de flora nativa, permiten mantener condiciones de refugio y alimento para los enemigos naturales, quienes apoyan en el control de plagas en el viñedo. Este programa cuenta con programas complementarios como el Programa de Reproducción y Viverización, cuyo objetivo es reproducir especies de flora nativa en nuestro vivero del Fundo Los Robles, con el fin de abastecer de árboles, arbustos y herbáceas dicho programa.

A nivel de cambio climático, se cuenta con la campaña interna de concientización ambiental "#SoySustentable" en la cual, en una primera etapa se abordaron de forma gráfica 10 temas

INVESTIGACIÓN Y DESARROLLO

de interés ambiental; en la segunda etapa se hace frente a cuatro de estos desafíos de forma activa, promoviendo a través de capacitaciones (Reciclaje, Compostaje, Ahorro de agua y Eficiencia energética) acciones para enfrentar el cambio climático. Junto con esto, se trabaja continuamente en la implementación de medidas de eficiencia energética en oficinas, fundos agrícolas y bodegas. Para estas últimas se ha desarrollado un Plan Energético como marco estratégico para alcanzar una mayor eficiencia en los procesos enológicos. Se cuenta además con una base de datos acerca del consumo de energéticos (electricidad, gas y petróleo) desde el año 2014, el cual está en proceso de automatizarse para brindar mayor capacidad de análisis y una mejor reportabilidad.

La gestión de residuos apunta a la adopción de medidas tendientes a la minimización de su generación, la maximización de la reutilización interna y del reciclaje. Es así como se reutiliza el 100% de los residuos orgánicos de nuestras bodegas en la fabricación compost para fertilizar los campos. Además, los Residuos Industriales Líquidos generados en las bodegas son destinados a la planta de tratamiento de RILes, siendo reutilizados como agua de riego en los viñedos. En cuanto a reciclaje, se cuenta en todas las instalaciones con puntos limpios de reciclaje, los cuales derivan estos residuos al centro de acopio Punto Limpio Las Palmeras y se disponen a entidades certificadas para su procesamiento. Ligado a lo anterior, se capacita al personal constantemente. En lo que respecta a los residuos de nuestros productos, se ha incorporado el uso de botellas livianas Ecoglass 2, reduciendo considerablemente el peso de las botellas, impactando positivamente en el traslado de nuestros vinos.

El objetivo principal de esta área es generar y gestionar información para la toma de decisiones, con un enfoque en el desarrollo de iniciativas de responsabilidad social, medio ambiental y de ensayos a nivel productivo para generar conocimiento validado y en algunos casos cuantificable de las prácticas de agricultura orgánica y biodinámica que implementamos en nuestros viñedos. Durante el año 2019 se continuó con la activa participación en el Consorcio I+D de Vinos de Chile. Se inició además un proyecto cofinanciado por Corfo, en conjunto con Viña Cono Sur y Concha y Toro, para el desarrollo y validación de tecnologías de compostaje cuyo objetivo es mejorar la productividad y calidad de nuestros compost. Se aprobó también un proyecto PAI con Conicyt para la investigación de levaduras nativas en el proceso de vinificación. Se comenzó a desarrollar un proyecto interno de investigación entre el área agrícola y enología, con la finalidad de evaluar el impacto de diversas prácticas de agricultura orgánica y biodinámica en la calidad de nuestras uvas. En relación con nuestros suelos, se inició una investigación de salud y calidad con la Universidad Católica, en tanto que el 2020 comenzará un proyecto de estudio de secuestro de CO2 en suelos. Finalmente, los resultados del segundo año del proyecto de investigación para la disminución en el uso de azufre, demostraron una reducción de entre un 10% y un 15%.

10 PROVEEDORES

En el período 2019 los principales proveedores que se destacan son los siguientes:

PROVEEDOR	MONTO
CRISTALERIAS DE CHILE S.A	1.775.226.231
WINE PACKAGING & LOGISTIC S.A.	1.533.617.940
AGRICOLA ALTO DE QUITRALMAN S.A.	868.406.078
INDUSTRIA CORCHERA S.A.	684.369.484
BANCO DE CHILE	596.347.216
EMPRESAS VITIVINICOLAS S.A.	535.260.194
AMCOR FLEXIBLES CHILE LIMITADA	359.373.685
VIÑA HUELQUEN LTDA	357.396.996
MANCILLA OYARZUN MARIO	333.358.545
IN-PACTA SPA	297.359.402

CONTRATOS

CON VIÑA CONCHA Y TORO

Con fecha 14 de Abril de 2003 se renovó el contrato de embotellación con Viña Concha y Toro S.A. por un nuevo periodo de 5 años. El Contrato de Royalty por el uso de la marca Santa Emilianita en el mercado nacional, fue renovado con fecha 22 de Marzo de 2004, por el periodo de un año.

Este contrato fue renovado tácitamente por un nuevo período.

CON WINE PACKAGING & LOGISTIC S.A.

Con fecha 1 de diciembre de 2015, se firmó contrato correspondiente a la prestación de servicios de embotellación, etiquetado y almacenamiento de vinos con Wine Packaging & Logistic S.A.

El contrato se mantendrá vigente por un plazo de 10 años, plazo que se entenderá prorrogada tácita y sucesivamente por periodo de un año, salvo que alguna de las partes decida ponerle termino al contrato.

ASESORES LEGALES

Baker and Mckenzie
Vicuña Abogados

AUDITORES EXTERNOS

Artl Chile Auditores SpA

BANCOS

Banco de Chile
Bancoestado
Banco Citibank

11 PROPIEDADES

AGRÍCOLAS

La compañía cuenta con siete predios agrícolas. Estos predios están emplazados en los siguientes valles:

MAIPO	CASABLANCA
COLCHAGUA	LIMARÍ

Todos estos valles son reconocidos como zonas viníferas por excelencia.

La totalidad de los predios están debidamente equipados con la infraestructura y maquinaria adecuada para el funcionamiento óptimo de éstos.

DISTRIBUCIÓN DE TERRENOS (HECTÁREAS POR FUNDO)

FUNDOS	UVA VINÍFERA ORGÁNICA			TOTAL
	PRODUCCIÓN	DESARROLLO	OLIVOS	PLANTADO
PROPIOS				
Las Palmeras	81,2	9,69		90,89
Totihue	139,32	17,19	1,00	157,51
Los Robles	92,63	12,89	4,40	109,92
Casablanca	78,81	0,67	2,00	81,48
Cordillera	115,01	18,31		133,32
SUBTOTAL PROPIOS:	506,97	58,75	7,40	573,12
ARRIENDO A LARGO PLAZO				
Las Palmeras	53,29			53,29
Los Robles	40,67		0,60	41,27
Casablanca	48,72			48,72
Cordillera		10,34		10,34
Los Morros	36,36		0,21	36,57
Limari	0,92	13,24		14,16
SUBTOTAL ARRIENDOS:	179,96	23,58	0,81	204,35
TOTAL	686,93	82,33	8,21	777,47

BODEGAS

La compañía cuenta con cuatro bodegas propias: Palmeras, Maipo, Pedehue y Los Robles. Estas cuatro bodegas suman una capacidad de vinificación de 24,29 millones de litros aproximadamente.

La última bodega que se construyó fue la bodega orgánica de Los Robles, la que cuenta con tecnología de punta

para la elaboración de vinos orgánicos. Dicha bodega se encuentra operativa desde la vendimia del año 2002.

El detalle de la capacidad de bodegaje en los distintos tipos de guarda, se encuentra en el cuadro adjunto:

FUNDOS	CEMENTO EPOXIDADO	ACERO INOXIDABLE	CUBAS DE MADERA	BARRICAS DE MADERA	CUBAS (HUEVO)	OTROS	TOTAL
PALMERAS	7.706.820	5.785.750	68.000	752.450	5.000	6.000	14.324.020
MAIPO	1.992.006	3.664.180	6.000	86.100	3.600		5.751.886
PEDEHUE	2.301.714	870.650					3.172.364
LOS ROBLES		588.680	156.095	246.275	53.600	4.000	1.048.650
TOTAL	12.000.540	10.909.260	230.095	1.084.825	62.200	10.000	24.296.920

SEGUROS

La totalidad de los activos de la Sociedad se encuentran protegidos por seguros contra todo riesgo.



12 FACTORES DE RIESGO

Debido a que Viñedos Emiliana es una compañía cuyo insumo principal es la uva, es bastante dependiente de los factores climáticos que inciden directamente en la actividad agrícola. Es así como períodos prolongados de sequía, heladas y pestes o lluvias fuera de temporada o el exceso de éstas, podrían tener un impacto significativo en el volumen de producción de uva. La compañía ha tomado todos los resguardos posibles, para eliminar o minimizar el impacto de estos eventos mencionados anteriormente. Para minimizar el efecto de una sequía prolongada, la Viña cuenta con sistemas de riego por goteo para la optimización del uso del agua en aquellas zonas de mayor riesgo. En cuanto al peligro de heladas, la viña cuenta con sistemas de ventiladores en altura en aquellos predios propios más expuestos a este tipo de eventos climáticos como Casablanca.

Otro factor de riesgo importante para la compañía es la dependencia sobre el tipo de cambio y sus fluctuaciones. Estas variaciones afectan directamente el margen bruto de la sociedad, ya que aproximadamente un 89,52% del ingreso de explotación corresponde a exportaciones nominadas en moneda extranjera. Para atenuar los efectos de las variaciones de tipo de cambio, la sociedad se encuentra permanentemente en un plan de diversificación de monedas para minimizar la exposición a una moneda en particular. Es así como en la actualidad la venta está compuesta en un 45,04% en dólares

USA, un 29,91% en Euros, un 2,50% en Coronas Suecas, un 3,97% en Libras Esterlinas y un 8,33% en Dólares Canadienses y un 10,25% en Pesos Chilenos. Adicionalmente posee una política de cobertura a través de la firma de contratos de seguro de tipo de cambio, para evitar que fluctuaciones de las diferentes divisas afecten los estados financieros. Otra forma que se utiliza para minimizar la exposición al riesgo cambiario, es mantener en todo momento un volumen similar en Activos y Pasivos en moneda extranjera. Por último, la sociedad busca contrarrestar el efecto negativo de las variables externa a través de una producción más eficiente vía disminución de sus costos; una focalización en el crecimiento de vinos de mayor valor agregado, con mayores márgenes directos; y un control constante de los gastos de administración y ventas. La compañía ha estado enfocada en estos tres aspectos de gestión durante todo el año 2019.

Adicionalmente, durante el 2019 nos vimos enfrentados a una de las sequías más profundas que se ha visto en el valle central por lo que la compañía tuvo que realizar un programa extraordinario de M\$ 500 en inversiones para mejorar la dotación y distribución de agua de riego. El desglose de esta inversión es M\$ 55 en compra de derechos de aguas, M\$ 383 en nuevos pozos profundos y distribución de aguas y M\$ 62 en mejoramiento de infraestructura.

13 POLÍTICAS DE INVERSIÓN Y FINANCIAMIENTO

La sociedad realiza constantemente inversiones en instalaciones agrícolas, derechos de agua, capacidad de guarda en bodegas y en plantas de desechos industriales para dar cumplimiento a las normativas sobre descarga de riles, lo anterior nos permite contar con una producción agrícola adecuada y capacidad de guarda necesaria, de acuerdo a las proyecciones de mediano plazo que nuestra compañía posee.

Los principales esfuerzos de inversión durante el año 2019, fueron en la eficiencia de riego y construcción de nuevos puntos de captación de aguas subterráneas debidamente regularizados con el fin de asegurar este escaso recurso en medio de la sequía por la que atraviesa el país. Adicionalmente se procedió a la recuperación y mejoras de pozos ubicados en nuestros predios Cordillera y Casablanca como también el reemplazo del riego por goteo para dar una mayor eficiencia

en el uso de este recurso. Se realizaron instalaciones de riego por goteo en los fundos Totihue, Los Robles y Limarí con el fin de completar el 100% de nuestros predios con este sistema de irrigación.

Con respecto al endeudamiento de la compañía con entidades bancarias, éste ha aumentado en un 13,98% con respecto a los niveles de cierre del ejercicio 2018. Pasando de un endeudamiento de MM\$9.874 a fines del año 2018, a una deuda de MM\$11.254.- a fines del actual ejercicio. Este aumento se debe al financiamiento de los planes de inversión anteriormente descritos.



14 INFORMACIÓN SOBRE INVERSIONES EN OTRAS SOCIEDADES

El Directorio de Viñedos Emiliana S.A., en su Sesión de Directorio N° 213, celebrada con fecha 7 de Mayo de 2004, acordó la constitución de la filial "Sociedad Comercial y Promotora La Uva Limitada", con un capital que asciende a la suma de M\$ 1.000. El objeto de esta filial es la compra, venta de vinos y artículos relacionados, además de la promoción, marketing y publicidad de éstos.

Esta filial es administrada por los mismos ejecutivos de Viñedos Emiliana S.A., por la cual no reciben ningún tipo de remuneración adicional a la recibida por sus labores en Viñedos Emiliana S.A.

RUT	NOMBRE DE SUBSIDIARIA	PAÍS DE ORIGEN	MONEDA FUNCIONAL	% DE PARTICIPACIÓN EN SUBSIDIARIA		
				DIRECTO (%)	INDIRECTO (%)	TOTAL (%)
76.120.010-0	SOC. COMERCIAL Y PROMOTORA LA UVA LTDA.	CHILE	CLP	99,90	-	99,90

El Directorio de Viñedos Emiliana S.A, en su cesión celebrada con fecha 31 de Julio 2012 resolvió aprobar la operación con partes relacionadas consistente en la Constitución de

una Sociedad Anónima Cerrada para la implementación y explotación de una planta de Embotellado.

RUT	NOMBRE DE SUBSIDIARIA	PAÍS DE ORIGEN	MONEDA FUNCIONAL	% DE PARTICIPACIÓN EN SUBSIDIARIA		
				DIRECTO (%)	INDIRECTO (%)	TOTAL (%)
76.264.769-9	WINE PACKAGING LOGISTIC S.A.	CHILE	CLP	33,00	-	33,00

15 UTILIDAD DISTRIBUIBLE

La utilidad registrada en el ejercicio 2019 asciende la suma de M\$854.123.-

En la Junta General de Accionistas, celebrada el 29 de Abril de 2019, se acordó el reparto de dividendos de a lo menos el 40% de las utilidades que se generarán en el ejercicio 2019, facultándose al Directorio para definir o modificar las fechas de pago y montos de estos dividendos de acuerdo a las disponibilidades de caja de la Compañía. Asimismo, se acordó que las utilidades no distribuidas pasarían a engrosar el Fondo de Reserva de la Compañía.

El Directorio acordó proponer a la Junta General Ordinaria de Accionistas a celebrarse el día 28 de abril de 2020, distribuir con cargo a las utilidades del ejercicio 2019, el dividendo N°

101 en carácter de definitivo por un monto de M\$ 636.429.- equivalente a \$ 1 por acción, el cual se pagaría si la Junta así lo aprueba, a contar del día 22 Mayo 2020.

Los dividendos por acción pagados durante los últimos años, expresados en valores históricos para 636.428.572 acciones son los siguientes:

N° DIVIDENDO	ACCIONES PAGADAS	PAGO POR ACCIÓN	TOTAL M\$	MES DE PAGO
94	636.428.572	2,0	1.272.857	Nov 2013
95	636.428.572	0,5	318.214	Dic 2014
96	636.428.572	1,0	636.429	Dic 2015
97	636.428.572	0,5	318.214	OCT 2016
98	636.428.572	0,5	318.214	MAR 2017
99	636.428.572	1,0	636.429	MAY 2018
100	636.428.572	1,0	636.429	MAY 2019

16 POLÍTICA DE DIVIDENDOS

El Directorio acordó proponer a la Junta General Ordinaria de Accionistas a celebrarse el día 28 de Abril de 2020, el reparto de a lo menos el 40% de las utilidades que se generen en el ejercicio 2020. El resto de las utilidades no distribuidas, pasarán a engrosar el Fondo de Reserva de Futuros Dividendos.

Esta política de dividendos tiene como fin el mantener a la sociedad dentro de un nivel de deuda moderado, que le permita a la compañía realizar inversiones en un futuro cercano conforme al modelo de negocios que se viene ejecutando durante los últimos años.



17 TRANSACCIONES DE ACCIONES

Las compras y ventas de la Sociedad por parte de Accionistas Mayoritarios son las siguientes:

ACCIONISTAS RELACIONADOS	N° ACCIONES		PRECIO UNITARIO	MONTO TOTAL
	COMPRAS	VENTAS		
INVERSIONES QUIVOLGO S.A.	9.968.585		35,36	352.511.526
ASESORÍAS E INVERSIONES ALTERISA	122.980		34,57	4.251.078

ESTADÍSTICA BURSÁTIL

AÑO 2019	N° DE ACCIONES TRANSADAS	PRECIO PROMEDIO	MONTO TOTAL
1° Trimestre	9.973.494	\$ 35,47	\$ 353.807.996
2° Trimestre	44.935	\$ 35,47	\$ 1.593.803
3° Trimestre	905.216	\$ 34,01	\$ 30.788.967
4° Trimestre	18.372	\$ 33,99	\$ 624.475

Los cálculos determinados en la columna monto total están afectados por los decimales utilizados en el precio promedio (2 decimales).

18 INFORMACIÓN SOBRE HECHOS RELEVANTES O ESENCIALES

CITACIÓN JUNTA ORDINARIA DE ACCIONISTAS

Con fecha 25 de Marzo 2019 se comunicó a Comisión para el Mercado Financiero, Bolsa de Comercio de Santiago, Bolsa Electrónica de Chile, en carácter de hecho esencial, que en la sesión celebrada el día 22 de Marzo 2019 el Directorio de Viñedos Emiliana S.A. acordó citar a Junta Ordinaria de Accionistas de la compañía para el día 29 de Abril de 2019.

JUNTA ORDINARIA DE ACCIONISTAS 2019

Con fecha 30 de Abril 2019 se comunicó a Comisión para el Mercado Financiero, Bolsa de Comercio de Santiago, Bolsa Electrónica de Chile, en carácter de hecho esencial, los acuerdos de la Junta Ordinaria de Accionistas celebrada 29 de abril de 2019 (i) la aprobación de la memoria, el balance y los estados financieros de la Sociedad correspondientes al ejercicio 2018, (ii) la renovación total del Directorio, (iii) designar como auditores externos de la Sociedad para el ejercicio 2019.

En la sesión de Directorio celebrada el 29 de abril de 2019 los nuevos directores acordaron por unanimidad designar al señor Rafael Guilisasti Gana como Presidente del directorio y de la Sociedad.

Se acordó también repartir un dividendo definitivo de \$1 por acción con cargo a utilidades 2018, con fecha de pago 24 de Mayo 2019.

19 SÍNTESIS DE COMENTARIOS O PROPOSICIONES DE ACCIONISTAS

De acuerdo a lo prescrito en el inciso 3º del Artículo 74 de la Ley N° 18.406, en Junta Ordinaria de Accionistas del año 2019, los Accionistas no solicitaron incluir como anexo en la Memoria, tanto comentarios como proposiciones.



ESTADOS FINANCIEROS CONSOLIDADOS

Correspondiente a los períodos terminados al
31 de Diciembre de 2019 y 31 de Diciembre de 2018

VIÑEDOS EMILIANA S.A. Y AFILIADA

(Miles de pesos chilenos)

ÍNDICE

INFORME DEL AUDITOR INDEPENDIENTE	54
ESTADO CONSOLIDADO DE SITUACIÓN FINANCIERA CLASIFICADO	56
ESTADO CONSOLIDADO DE SITUACIÓN FINANCIERA CLASIFICADO	57
ESTADO CONSOLIDADO DE RESULTADOS POR FUNCIÓN	58
ESTADO CONSOLIDADO DE RESULTADOS INTEGRALES POR FUNCIÓN	59
ESTADO DE CAMBIOS EN EL PATRIMONIO NETO	60
ESTADO DE CAMBIOS EN EL PATRIMONIO NETO	60
ESTADO CONSOLIDADO DE FLUJOS DE EFECTIVO	62
NOTA 1 Consideraciones Generales	64
NOTA 2 Bases de Preparación de los Estados Financieros	66
NOTA 3 Gestión de Riesgo Financiero	83
NOTA 4 Estimaciones Determinadas por la Administración	87
NOTA 5 Cambios en Estimaciones y Políticas Contables (Uniformidad)	88
NOTA 6 Efectivo y Equivalentes al Efectivo	89
NOTA 7 Flujo de Efectivo	90
NOTA 8 Otros Activos Financieros Corrientes	91
NOTA 9 Inventarios	92
NOTA 10 Otros Activos No Financieros, Corrientes	92
NOTA 11 Transacciones con Partes Relacionadas	93
NOTA 12 Instrumentos Financieros	102
NOTA 13 Políticas de Inversiones e Informaciones a Revelar Sobre Inversiones en Afiliadas y Asociadas	114
NOTA 14 Activos Intangibles Distintos de la Plusvalía	116
NOTA 15 Propiedades, Plantas y Equipos	122
NOTA 16 Activos Biológicos	142
NOTA 17 Deterioro del Valor de los Activos	145
NOTA 18 Impuestos a las Ganancias e Impuestos Diferidos	146
NOTA 19 Arrendamientos	149
NOTA 20 Beneficios a los Empleados	150
NOTA 21 Otras Provisiones	151
NOTA 22 Ingresos de Actividades Ordinarias	153
NOTA 23 Capital y Reservas	154
NOTA 24 Ganancias por Acción	155
NOTA 25 Efecto de las Variaciones en las Tasas de Cambio de la Moneda Extranjera	156
NOTA 26 Resultado por unidades de reajuste	161
NOTA 27 Segmentos de Operación	162
NOTA 28 Medio Ambiente	167
NOTA 29 Patrimonio Atribuible a los Propietarios de la Controladora	168
NOTA 30 Contingencia, restricciones y juicios	169
NOTA 31 Garantías comprometidas con terceros	170
NOTA 32 Sanciones	170
NOTA 33 Hechos Posteriores	170

INFORME DEL AUDITOR INDEPENDIENTE

RAZÓN SOCIAL AUDITORES EXTERNOS

ARTL CHILE AUDITORES SPA.

RUT AUDITORES EXTERNOS

76.073.255-9

Señores

Accionistas y Directores

Viñedos Emiliana S.A.

Hemos efectuado una auditoría a los estados financieros consolidados adjuntos de Viñedos Emiliana S.A. y afiliada, que comprenden los estados consolidados de situación financiera al 31 de diciembre de 2019 y 2018, y los correspondientes estados consolidados de resultados, de resultados integrales, de cambios en el patrimonio y de flujos de efectivo por los años terminados el 31 de diciembre de 2019 y 2018 y las correspondientes notas a los estados financieros consolidados.

Responsabilidad de la Administración por los estados financieros consolidados

La Administración es responsable por la preparación y presentación razonable de estos estados financieros consolidados de acuerdo con Normas Internacionales de Información Financiera emitidas por el International Accounting Standards Board ("IASB"). La Administración también es responsable por el diseño, implementación y mantención de un control interno pertinente para la preparación y presentación razonable de estados financieros consolidados que estén exentos de representaciones incorrectas significativas, ya sea debido a fraude o error.

Responsabilidad del auditor

Nuestra responsabilidad consiste en expresar una opinión sobre estos estados financieros consolidados a base de nuestras auditorías. Efectuamos nuestras auditorías de acuerdo con normas de auditoría generalmente aceptadas en

Chile. Tales normas requieren que planifiquemos y realicemos nuestro trabajo con el objeto de lograr un razonable grado de seguridad que los estados financieros consolidados están exentos de representaciones incorrectas significativas.

Una auditoría comprende efectuar procedimientos para obtener evidencia de auditoría sobre los montos y revelaciones en los estados financieros consolidados. Los procedimientos seleccionados dependen del juicio del auditor, incluyendo la evaluación de los riesgos de representaciones incorrectas significativas de los estados financieros consolidados, ya sea debido a fraude o error. Al efectuar estas evaluaciones de los riesgos, el auditor considera el control interno pertinente para la preparación y presentación razonable de los estados financieros consolidados de la entidad con el objeto de diseñar procedimientos de auditoría que sean apropiados a las circunstancias, pero sin el propósito de expresar una opinión sobre la efectividad del control interno de la entidad. En consecuencia, no expresamos tal tipo de opinión. Una auditoría incluye, también, evaluar lo apropiadas que son las políticas de contabilidad utilizadas y la razonabilidad de las estimaciones contables significativas efectuadas por la Administración, así como una evaluación de la presentación general de los estados financieros consolidados.

Consideramos que la evidencia de auditoría que hemos obtenido es suficiente y apropiada para proporcionarnos una base para nuestra opinión de auditoría.

Opinión

En nuestra opinión, los mencionados estados financieros consolidados presentan razonablemente, en todos sus aspectos significativos, la situación financiera de Viñedos Emiliana S.A. y afiliada al 31 de diciembre de 2019 y 2018 y los resultados de sus operaciones y los flujos de efectivo por los años terminados en esas fechas, de acuerdo con Normas Internacionales de Información Financiera emitidas por el International Accounting Standards Board ("IASB").

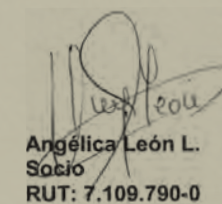

Angélica León L.
Socio
RUT: 7.109.790-0

ARTL Chile Auditores SPA

Santiago, 11 de marzo de 2020

ESTADO CONSOLIDADO DE SITUACIÓN FINANCIERA CLASIFICADO

Al 31 de Diciembre de 2019 y 31 de Diciembre de 2018. (En miles de pesos)

ACTIVOS	NOTA N°	AL 31 DE DICIEMBRE DE 2019	AL 31 DE DICIEMBRE DE 2018
		M\$	M\$
ACTIVOS CORRIENTES			
Efectivo y equivalentes al efectivo	(6)	159.876	265.188
Otros activos financieros corrientes	(8)	117.107	15.583
Otros activos no financieros, corrientes	(10)	429.230	329.288
Deudores comerciales y otras cuentas por cobrar corrientes	(12)	5.622.611	4.537.788
Cuentas por cobrar a entidades relacionadas, corrientes	(11)	585.522	1.176.576
Inventarios corrientes	(9)	13.908.348	13.312.886
Activos biológicos corrientes	(16)	2.648.959	2.199.444
Activos por impuestos corrientes		688.506	552.654
TOTAL DE ACTIVOS CORRIENTES		24.160.159	22.389.407
ACTIVOS NO CORRIENTES			
Otros activos financieros, no corrientes		38.362	38.243
Cuentas por cobrar a entidades relacionadas, no corrientes	(11)	375.660	450.571
Inversiones contabilizadas utilizando el método de la participación	(13)	1.052.509	939.027
Activos intangibles distintos de la plusvalía	(14)	1.205.907	1.029.122
Propiedades, plantas y equipos	(15)	26.148.483	25.259.608
TOTAL DE ACTIVOS NO CORRIENTES		28.820.921	27.716.571
TOTAL DE ACTIVOS	(25)	52.981.080	50.105.978

Las notas adjuntas del N°1 al N°33 forman parte integral de estos estados financieros consolidados. Viñedos Emiliana S.A. y Afiliada

ESTADO CONSOLIDADO DE SITUACIÓN FINANCIERA CLASIFICADO

Al 31 de Diciembre de 2019 y 31 de Diciembre de 2018. (En miles de pesos)

PASIVOS	NOTA N°	AL 31 DE DICIEMBRE DE 2019	AL 31 DE DICIEMBRE DE 2018
		M\$	M\$
PATRIMONIO Y PASIVOS			
PASIVOS			
PASIVOS CORRIENTES			
Otros pasivos financieros, corrientes	(12)	6.788.077	5.583.120
Cuentas por pagar comerciales y otras cuentas por pagar	(12)	2.238.655	1.664.921
Cuentas por pagar a entidades relacionadas, corrientes	(11)	1.700.170	921.258
Otras provisiones a corto plazo	(21)	1.024.066	846.483
Pasivos por impuestos corrientes, corrientes		-	-
Provisiones corrientes por beneficios a los empleados	(21)	500.110	421.450
Otros pasivos no financieros, corrientes		31.873	42.751
TOTAL DE PASIVOS CORRIENTES DISTINTOS DE LOS PASIVOS INCLUIDOS EN GRUPOS DE ACTIVOS PARA SU DISPOSICIÓN CLASIFICADOS COMO MANTENIDOS PARA LA VENTA		12.282.951	9.479.983
PASIVOS CORRIENTES TOTALES		12.282.951	9.479.983
PASIVOS NO CORRIENTES			
Otros pasivos financieros, no corrientes	(12)	7.676.867	7.049.923
Pasivo por impuestos diferidos	(18)	3.105.099	3.033.311
TOTAL DE PASIVOS NO CORRIENTES		10.781.966	10.083.234
TOTAL PASIVOS	(25)	23.064.917	19.563.217
PATRIMONIO			
Capital emitido	(23)	12.423.854	12.423.854
Ganancias (pérdidas) acumuladas		17.497.235	17.915.901
Primas de emisión		44.762	44.762
Otras reservas	(23)	(49.664)	158.201
Patrimonio atribuible a los propietarios de la controladora		29.916.187	30.542.718
Participaciones no controladoras	(24)	43	43
Patrimonio Total		29.916.163	30.542.761
Total de Patrimonio y Pasivos		52.981.080	50.105.978

Las notas adjuntas del N°1 al N°33 forman parte integral de estos estados financieros consolidados.

ESTADO CONSOLIDADO DE RESULTADOS POR FUNCIÓN

Al 31 de Diciembre de 2019 y 31 de Diciembre de 2018. (En miles de pesos)

ESTADO DE RESULTADOS	NOTA N°	01/01/2019 - 31/12/2019	01/01/2018 - 31/12/2018
		M\$	M\$
GANANCIA (PÉRDIDA)			
Ingresos de actividades ordinarias	(22)	22.236.252	21.488.976
Costo de ventas		(14.464.080)	(14.523.751)
GANANCIA BRUTA		7.772.172	6.965.225
Otros ingresos		72.407	52.735
Costos de distribución		(2.923.109)	(2.277.492)
Gasto de administración		(2.785.786)	(2.785.509)
Otros gastos, por función		(351.295)	(482.000)
GANANCIA (PÉRDIDA) DE ACTIVIDADES OPERACIONALES		1.784.389	1.472.959
Ingresos financieros		10.103	2.488
Costos financieros		(407.897)	(324.632)
Participación en las ganancias (pérdidas) de asociadas y negocios conjuntos que se contabilicen utilizando el método de la participación 233191	(13)	113.482	(47.330)
Diferencias de cambio	(25)	(471.859)	(233.191)
Resultado por unidades de reajuste	(26)	(25.427)	(30.332)
GANANCIA (PÉRDIDA) ANTES DE IMPUESTOS		1.002.791	839.962
Gasto por Impuestos a las Ganancias	(18)	(148.669)	(22.010)
GANANCIA (PÉRDIDA) PROCEDENTE DE OPERACIONES CONTINUADAS		854.122	817.952
GANANCIA (PÉRDIDA)		854.122	817.952
GANANCIA (PÉRDIDA) ATRIBUIBLE A			
Ganancia (pérdida) atribuible a los propietarios de la controladora	(24)	854.189	817.959
Ganancia (pérdida) atribuible a participaciones no controladoras		(67)	(7)
GANANCIA (PÉRDIDA)	(24)	854.122	817.952
GANANCIA (PÉRDIDA) ATRIBUIBLE A			
Ganancia (pérdida) por acción básica en operaciones continuadas (\$ por acción)	(24)	1,3422	1,2852
GANANCIA (PÉRDIDA) POR ACCIÓN BÁSICA		1,3422	1,2852

Las notas adjuntas del N°1 al N°33 forman parte integral de estos estados financieros consolidados. Viñedos Emiliana S.A. y Afiliada

ESTADO CONSOLIDADO DE RESULTADOS INTEGRALES POR FUNCIÓN

Al 31 de Diciembre de 2019 y 31 de Diciembre de 2018. (En miles de pesos)

ESTADO DEL RESULTADO INTEGRAL	NOTA N°	ACUMULADO	
		01/01/2019 - 31/12/2019	01/01/2018 - 31/12/2018
		M\$	M\$
Ganancia (pérdida)		854.122	817.952
COMPONENTES DE OTRO RESULTADO INTEGRAL QUE NO SE RECLASIFICARÁ AL RESULTADO DEL PERÍODO, ANTES DE IMPUESTOS			
Otro resultado integral que no se reclasificarán al resultado del ejercicio		-	-
COMPONENTES DE OTRO RESULTADO INTEGRAL QUE SE RECLASIFICARÁ AL RESULTADO DEL PERÍODO, ANTES DE IMPUESTOS			
Ganancias(pérdidas) por coberturas de flujos de efectivo		(284.746)	(509.568)
Otro resultado integral que se reclasificará al resultado del ejercicio		(284.746)	(509.568)
Otros componentes de otro resultado integral, antes de impuesto		(284.746)	(509.568)
IMPUESTOS A LAS GANANCIAS RELATIVOS A COMPONENTES DE OTRO RESULTADO INTEGRAL QUE NO SE RECLASIFICARÁN AL RESULTADO DEL PERÍODO			
Impuestos a las ganancias relativos a componentes de otro resultado integral que no se reclasificarán al resultado del período		-	-
IMPUESTOS A LAS GANANCIAS RELATIVOS A COMPONENTES DE OTRO RESULTADO INTEGRAL QUE SE RECLASIFICARÁN AL RESULTADO DEL PERÍODO			
Impuesto a las ganancias relacionado con coberturas de flujo de efectivo		76.881	137.583
Impuesto a las ganancias relativos a componentes de otro resultado integral que se reclasificaran al resultado del período		76.881	137.583
Otro resultado Integral		(207.865)	(371.985)
Resultado integral		646.257	445.967
Resultado integral atribuible a			
Resultado integral atribuible a los propietarios de la controladora		646.324	445.974
Resultado integral atribuible a participaciones no controladoras		(67)	(7)
TOTAL, RESULTADO INTEGRAL		646.257	446.967

Las notas adjuntas del N°1 al N°33 forman parte integral de estos estados financieros consolidados. Viñedos Emiliana S.A. y Afiliada

ESTADO DE CAMBIOS EN EL PATRIMONIO NETO

POR LOS PERÍODOS TERMINADOS AL 31 DE DICIEMBRE DE 2018 Y 2017 (EN MILES DE PESOS)

	CAPITAL PAGADO	PRIMA DE EMISIÓN	RESERVAS DE COBERTURAS DE FLUJO DE EFECTIVO	OTRAS RESERVAS VARIAS	OTRAS RESERVAS	GANANCIAS (PÉRDIDAS) ACUMULADAS	PATRIMONIO ATRIBUIBLE A LOS PROPIETARIOS DE LA CONTROLADORA	PARTICIPACIONES NO CONTROLADORAS	PATRIMONIO TOTAL
	M\$	M\$	M\$	M\$	M\$	M\$	M\$	M\$	M\$
Patrimonio previamente reportado al 01/01/2018	12.423.854	44.762	172.993	357.193	530.186	17.208.712	30.207.514	50	30.207.564
PATRIMONIO AL 01/01/2018	12.423.854	44.762	172.993	357.193	530.186	17.208.712	30.207.514	50	30.207.564
Cambios en patrimonio									
Resultado Integral									
Ganancia (pérdida)	-	-	-	-	-	817.959	817.959	(7)	817.952
Otro resultado integral	-	-	(371.985)	-	(371.985)	-	(371.985)	-	(371.985)
Resultado Integral	-	-	(371.985)	-	(371.985)	817.959	445.974	(7)	445.967
Dividendos	-	-	-	-	-	(110.770)	(110.770)	-	(110.770)
Incremento (disminución) por transferencias y otros cambios	-	-	-	-	-	-	-	-	-
TOTAL DE CAMBIOS EN PATRIMONIO	-	-	(371.985)	-	(371.985)	707.189	335.204	(7)	335.197
PATRIMONIO AL 31/12/2018	12.423.854	44.762	(198.992)	357.193	158.201	17.915.901	30.542.718	43	30.542.761

ESTADO DE CAMBIOS EN EL PATRIMONIO NETO

POR LOS PERÍODOS TERMINADOS AL 30 DE DICIEMBRE DE 2019 Y 2018 (EN MILES DE PESOS)

	CAPITAL EMITIDO	PRIMA DE EMISIÓN	RESERVAS DE COBERTURAS DE FLUJO DE EFECTIVO	OTRAS RESERVAS VARIAS	OTRAS RESERVAS	GANANCIAS (PÉRDIDAS) ACUMULADAS	PATRIMONIO ATRIBUIBLE A LOS PROPIETARIOS DE LA CONTROLADORA	PARTICIPACIONES NO CONTROLADORAS	PATRIMONIO TOTAL
	M\$	M\$	M\$	M\$	M\$	M\$	M\$	M\$	M\$
Patrimonio previamente reportado al 01/01/2019	12.423.854	44.762	(198.992)	357.193	158.201	17.915.901	30.542.718	43	30.542.761
PATRIMONIO AL 01/01/2019	12.423.854	44.762	(198.992)	357.193	158.201	17.915.901	30.542.718	43	30.542.761
Cambios en patrimonio									
Resultado Integral									
Ganancia (pérdida)	-	-	-	-	-	854.189	854.189	(67)	854.122
Otro resultado integral	-	-	(207.865)	-	(207.865)	-	(207.865)	-	(207.865)
Resultado Integral	-	-	(207.865)	-	(207.865)	854.189	646.324	(67)	646.257
Dividendos	-	-	-	-	-	(1.272.855)	(1.272.855)	-	(1.272.855)
Incremento (disminución) por transferencias y otros cambios	-	-	-	-	-	-	-	-	-
TOTAL DE CAMBIOS EN PATRIMONIO	-	-	(207.865)	-	(207.865)	(418.666)	(626.531)	(67)	(626.598)
PATRIMONIO AL 31/12/2019	12.423.854	44.762	(406.857)	357.193	(49.664)	17.497.235	29.916.187	(24)	29.916.163

Las notas adjuntas del N°1 al N°33 forman parte integral de estos estados financieros consolidados. Viñedos Emiliana S.A. y Afiliada

ESTADO CONSOLIDADO DE FLUJOS DE EFECTIVO

POR EL EJERCICIO TERMINADO AL 31 DE DICIEMBRE 2019 Y 2018 (EN MILES DE PESOS)

ESTADO DE RESULTADOS	NOTA N°	01/01/2019	01/01/2018
		31/12/2019	31/12/2018
		M\$	M\$
Cobros procedentes de las ventas de bienes y prestación de servicios	(7)	23.885.648	24.109.133
Cobros procedentes de primas y prestaciones, anualidades y otros beneficios de pólizas suscritas		73.158	54.892
Otros cobros por actividades de operación		98.112	-
TOTAL CLASES DE COBROS POR ACTIVIDADES DE OPERACIÓN		24.056.918	24.164.025
Pagos a proveedores por el suministro de bienes y servicios		(23.424.255)	(23.044.715)
Pagos a y por cuenta de los empleados		(3.553.084)	(2.844.907)
Pagos por primas y prestaciones, anualidades y otras obligaciones derivadas de las pólizas suscritas		(87.856)	(105.812)
Otros pagos por actividades de operación		(454.223)	(510.089)
Dividendos pagados		(627.748)	(636.497)
Dividendos recibidos		2.257	2.608
Intereses pagados		-	(86.351)
Intereses percibidos		10.104	693
Impuestos a las ganancias reembolsados (pagados)		(25.510)	(376.586)
Otras entradas (salidas) de efectivo		2.011.273	2.251.472
TOTAL CLASES DE PAGOS		(26.149.042)	(25.350.184)
TOTAL FLUJOS DE EFECTIVO NETOS DE (UTILIZADOS EN) ACTIVIDADES DE OPERACIÓN		(2.092.124)	(1.186.159)
Importes procedentes de la venta de propiedades, plantas y equipos		48.492	48.161
Compras de propiedades, plantas y equipos		(984.774)	(1.848.456)
Compras de activos intangibles		(170.001)	(47.415)
Importes procedentes de subvenciones del gobierno		-	-
TOTAL FLUJOS DE EFECTIVO PROCEDENTES DE (UTILIZADOS EN) ACTIVIDADES DE INVERSIÓN		(1.106.283)	(1.847.710)
TOTAL IMPORTES PROCEDENTES DE PRÉSTAMOS		9.323.060	2.874.702
Importes procedentes de préstamos a corto plazo		9.323.060	2.874.702
Importes procedentes de préstamos a Largo Plazo		2.832.800	4.332.289
Pago de préstamos		(8.752.991)	(4.762.522)
Intereses pagados		(262.623)	-
Otras entradas (salidas) de efectivo		(13.812)	403.604
TOTAL FLUJOS DE EFECTIVO PROCEDENTES DE (UTILIZADOS EN) ACTIVIDADES DE FINANCIACIÓN		3.126.434	2.848.073
Incremento neto (disminución) en el efectivo y equivalentes al efectivo, antes del efecto de los cambios en las tasas de cambio		(71.973)	(185.796)
Efectos de las Variaciones en las tasas de cambio sobre el efectivo y equivalentes al efectivo		(33.339)	(8.910)
Efectivo y equivalentes al efectivo, al inicio del período		265.188	459.894
Efectivo y equivalentes al efectivo, al final del período		159.876	265.188

NOTAS A LOS ESTADOS FINANCIEROS CONSOLIDADOS

(EXPRESADOS EN MILES DE PESOS)

NOTA 1 CONSIDERACIONES GENERALES

La Razón Social de la Compañía es Viñedos Emiliana S.A. con R.U.T. 96.512.200-1, inscrita como Sociedad Anónima Abierta, domiciliada en Avda. Nueva Tajamar 481, Torre Sur, Oficina 701, Piso N° 7, Las Condes, Santiago, Chile, teléfono (56-2) 353-9130, fax (56-2) 203-6936, casilla 213, Correo Central, Santiago, correo electrónico info@emiliana.cl, sitio Web www.emiliana.cl, con nemotécnico en Bolsas Chilenas: Emiliana.

Viñedos Emiliana S.A. es la continuadora de Bodegas y Viñedos Santa Emiliana S.A. por cambio de razón social aprobado en Junta Extraordinaria de Accionistas de fecha 20 de Abril de 2004, reducida a Escritura Pública con fecha 12 de Mayo de 2004 ante el Notario Gustavo Montero Martí, Notario Suplente del Titular de la Octava Notaría de Santiago, señor Andrés Rubio Flores, cuyo extracto fue publicado en el Diario Oficial el 11 de Mayo de 2004, e inscrita en el Registro de Comercio a fojas 13.382 con el N°10.090 del año 2004. La antecesora, Bodegas y Viñedos Santa Emiliana S.A. se constituyó por escritura pública del 21 de Noviembre de 1986, ante el Notario Sr. Carlos Montero Hechenleitner, cuyo extracto fue publicado en el Diario Oficial el 18 de Diciembre

de 1986, e inscrita en el Registro de Comercio de Santiago a fojas 24.608 con el N° 13.243 en el año 1986. Bodegas y Viñedos Santa Emiliana S.A. y por ende su continuadora, Viñedos Emiliana S.A., nace de la división de Viña Concha y Toro S.A., aprobada en la Junta Extraordinaria de Accionistas de esta última sociedad, celebrada el 14 de Noviembre de 1986. La sociedad se constituyó con efecto retroactivo al 1° de Octubre de 1986. Se encuentra inscrita en el Registro de Valores con el N° 0308 y en consecuencia, está sujeta a la fiscalización de la Comisión para el Mercado Financiero (antes Superintendencia de Valores y Seguros).

El objetivo de la Sociedad es la explotación de la industria vitivinícola en todas sus formas y de las actividades anexas que ella requiere en todas sus fases, ya sea con mostos propios o comprados a terceros, la explotación agrícola de predios propios o arrendados, la venta de servicios asociados a la embotellación, bodegaje y servicios vitivinícolas en general, y la inversión en valores mobiliarios de cualquier naturaleza.

Los 12 mayores accionistas controladores son los siguientes:

Nombre	Número de acciones suscritas	Número de acciones pagadas	% de propiedad
RENTAS SANTA BARBARA S.A.	125.548.960	125.548.960	19,73
INVERSIONES TOTIHUE S.A.	76.656.071	76.656.071	12,04
CRISTALERIAS DE CHILE S.A.	64.095.135	64.095.135	10,07
INVERSIONES QUIVOLGO S.A.	53.952.562	53.952.562	8,48
INVERSIONES M & M CHILE LTDA.	29.401.560	29.401.560	4,62
BCI CORREDORES DE BOLSA	27.534.373	27.534.373	4,33
CONSTRUCTORA SANTA MARTA LTDA.	22.358.048	26.880.956	3,51
PELLUAM S.A	19.223.570	19.223.570	3,02
NEVASA S.A. CORREDORES DE BOLSA	17.319.668	17.319.668	2,72
INVERSIONES LA GLORIA LTDA.	16.473.153	16.473.153	2,59
SAN BERNARDO ABAD S.A.	11.133.576	11.133.576	1,75
TIZIANO S.A.	9.301.413	9.301.413	1,46

La entidad controladora principal del grupo es Rentas Santa Bárbara S.A.

DIRECTORIO

La Compañía es administrada por un Directorio compuesto de siete miembros nominados por la Junta General de Accionistas. El Directorio dura un período de tres años, al final del cual debe renovarse totalmente, y sus miembros pueden ser reelegidos indefinidamente.

Al 31 de diciembre de 2019, la dotación de personal de Viñedos Emiliana S.A., es de 298 personas.

La distribución de los trabajadores de acuerdo a su función es la siguiente:

	31/12/2019	31/12/2018
Gerentes y subgerentes	13	14
Profesionales y técnicos	69	67
Operarios, ventas y administrativos	216	202
TOTAL	298	283

NOTA 2 BASES DE PREPARACIÓN DE LOS ESTADOS FINANCIEROS

2.1. ESTADOS FINANCIEROS

El estado de situación financiera consolidado al 31 de diciembre de 2019 y 31 de Diciembre de 2018, los estados consolidado de resultados integrales, de cambios en el patrimonio y de flujos de efectivo por el periodo terminado al 31 de diciembre de 2019 y 2018, han sido preparados de acuerdo a las Normas Internacionales de Información Financiera (NIIF) emitidas por el International Accounting Standards Board (IASB).

2.2. USO DE ESTIMACIONES Y JUICIOS

La preparación de los estados financieros consolidados Intermedios requiere que la administración realice juicios, estimaciones y supuestos que afectan la aplicación de las políticas contables y los montos de activos, pasivos, ingresos y gastos informados. Los resultados reales pueden diferir de estas estimaciones.

Las estimaciones y supuestos relevantes son revisados regularmente. Las revisiones de las estimaciones contables son reconocidas en el período en que la estimación es revisada y en cualquier período futuro afectado.

La provisión por pérdida por deterioro se calcula en base a una estimación de las pérdidas probables en función de la historia de los distintos mercados y tipos de clientes en un horizonte de 5 años. En el mercado nacional se ajusta según la historia de cada tipo de cliente y se asigna una probabilidad de ocurrencia según el riesgo y morosidad de las distintas carteras, discriminando si la cuenta por cobrar se encuentra asegurada o no. En el caso del mercado de exportaciones se ajusta según la historia de cada tipo de cliente y según las condiciones macroeconómicas de los distintos países de destino, asignando una probabilidad de ocurrencia según el riesgo y morosidad de las distintas carteras, discriminando si la cuenta por cobrar se encuentra asegurada o no.

Las pérdidas por deterioro se contabilizan en el Estado de Resultado en el periodo en que se producen.

2.3 PERÍODO CONTABLE

Los presentes Estados Financieros Consolidados, cubren los siguientes períodos:

- Estado Consolidado de Situación Financiera por los períodos terminados al 31 de diciembre de 2019 y 31 de Diciembre de 2018.
- Estado de Cambio en el Patrimonio Neto por los períodos terminados al 31 de Diciembre de 2019 y 31 de Diciembre de 2018.
- Estado Consolidado de Resultados Integrales por función al 31 de Diciembre de 2019 y 31 de diciembre de 2018.
- Estado Consolidado de Flujos de Efectivo Directo por el período terminado al 31 de Diciembre de 2019 y 31 de Diciembre de 2018.

2.4. BASES DE MEDICIÓN

Los estados financieros consolidados, han sido preparados sobre la base del costo histórico y/o valor razonable, tanto de activos, pasivos financieros y no financieros.

2.5. POLÍTICAS CONTABLES SIGNIFICATIVAS

Las principales políticas críticas son las siguientes:

- Estimación deudas incobrables
- Impuestos diferidos
- Inventarios
- Activos Biológicos
- Deterioro de propiedades, plantas y equipos y activos financieros
- Inversiones en afiliadas y asociadas
- Activos Intangibles
- Provisiones
- Beneficios a los empleados.

2.6. BASES DE CONSOLIDACIÓN

Los estados financieros consolidados incluyen los activos, pasivos, resultados y flujos de efectivo de Viñedos Emiliana S.A. y su afiliada. Los efectos de las transacciones significativas realizadas con la sociedad afiliada han sido eliminados y se ha reconocido la participación de los inversionistas minoritarios que se presenta en el estado de situación financiera y en el estado de resultados, en la cuenta Participaciones no Controladoras.

2.6.1. AFILIADAS

Las afiliadas son aquellas entidades sobre las que Viñedos Emiliana S.A. ejerce, directa o indirectamente su control, entendido como la capacidad de poder dirigir las políticas operativas y financieras de una empresa para obtener beneficios de sus actividades. Esta capacidad se manifiesta, en general, aunque no únicamente, por la propiedad, directa o indirecta, del 50% o más de los derechos políticos de la sociedad.

La afiliada cuyos estados financieros han sido incluidos en la consolidación es la siguiente:

RUT	Nombre de Subsidiaria	País de Origen	Moneda Funcional	Porcentaje de participación en subsidiaria		
				Directo (%)	Indirecto (%)	Total (%)
76.120.010-0	SOC. COMERCIAL Y PROMOTORA LA UVA LTDA.	CHILE	CLP	99,9000	-	99,9000

Los intereses de socios externos representan la parte a ellos asignable de los fondos propios y de los resultados al 31 de diciembre de 2019, de aquellas sociedades que se consolidan por el método de integración global, y se presentan como "Patrimonio neto de Participaciones no Controladoras", en el patrimonio neto total del estado de situación consolidado adjunto y en el epígrafe de "Resultado neto de Participaciones no Controladoras", de la cuenta de pérdidas y ganancias.

Todos los saldos y transacciones entre las sociedades consolidadas por integración global se han eliminado en el proceso de consolidación.

2.6.2. MONEDA FUNCIONAL Y PRESENTACIÓN

La Compañía ha determinado que su moneda funcional es el peso chileno y la moneda funcional de la afiliada (peso chileno) ha sido determinada en función del ambiente económico en el que funciona.

La afiliada no utiliza una moneda de presentación diferente a la moneda funcional de la matriz para el consolidado. Toda la información es presentada en miles de pesos chilenos (M\$) y ha sido redondeada a la unidad más cercana.

NUEVOS PRONUNCIAMIENTOS CONTABLES

a) Las siguientes nuevas Normas e Interpretaciones han sido adoptadas en estos estados financieros.

NUEVAS NIIF	FECHA DE APLICACIÓN OBLIGATORIA
NIIF 16, Arrendamientos.	Períodos anuales que comienzan en o después del 1 de enero de 2019.
NUEVAS INTERPRETACIONES	
CINIIF 23: Incertidumbre sobre Tratamientos Tributarios	Períodos anuales que comienzan en o después del 1 de enero de 2019.
ENMIENDAS A NIIF	
NIC 28: Participantes de Largo Plazo en Asociadas y Negocios Conjuntos.	Períodos anuales que comienzan en o después del 1 de enero de 2019.
NIIF 9, Clausulas de prepago con Compensación.	Períodos anuales que comienzan en o después del 1 de enero de 2019
Modificaciones de Planes, Reducciones y Liquidaciones (Modificaciones a NIC19, Beneficios a Empleados)	Períodos anuales que comienzan en o después del 1 de enero de 2019.
Ciclo de mejoras anuales a las Normas NIIF 2015-2017 Modificaciones a NIFF 3, NIIF 11, NIC 12 Y NIC 23.	Periodos anuales que comienzan en o después del 1 de enero de 2019

b) Las siguientes nuevas Normas, enmiendas e Interpretaciones han sido emitidas pero su fecha de aplicación aún no está vigente:

NUEVAS NIIF	FECHA DE APLICACIÓN OBLIGATORIA
NIIF 17, Contratos de Seguros	Períodos anuales que comienzan en o después del 1 de enero de 2021. Se permite adopción anticipada para entidades que aplican NIIF 9 y NIIF 15 en o antes de esa fecha..
NIIF 10, Estados Financieros Consolidados, y NIC 28, Inversiones en Asociadas y Negocios Conjuntos: Transferencia o contribución de activos entre un inversionista y su asociada o negocio conjunto.	Fecha efectiva diferida indefinidamente.
Enmiendas a las referencias en el Marco Conceptual para la Información Financiera.	Períodos anuales que comienzan en o después del 1 de enero de 2020.
Enmiendas a la definición de negocio (Modificaciones a la NIIF 3)	Períodos anuales que comienzan en o después del 1 de enero de 2020.
Enmiendas a la definición de Material (Modificaciones a la NIC 1 y NIC 8)	Períodos anuales que comienzan en o después del 1 de enero de 2020.
NIIF 9 – 7 y NIC 39 Reforma de la tasa de intereses de referencia	Períodos anuales que comienzan en o después del 1 de enero de 2020.
Ciclo de mejoras anuales a las Normas NIIF 2015-2017 Modificaciones a NIFF 3, NIIF 11, NIC 12 Y NIC 23.	Periodos anuales que comienzan en o después del 1 de enero de 2019

Aplicación NIIF 16 sobre "Arrendamientos"

NIIF 16 introduce modificaciones con respecto a la contabilización de arrendamientos incluyendo cambios significativos en la contabilización eliminando la contabilidad dual donde se deberá reconocer todos los arrendamientos en el estado de situación financiera, refiriéndose a arrendamientos financieros y operativos.

En resumen, esto significa, que se deberá reconocer un activo por el derecho de uso de los bienes sujetos a contratos de arrendamiento operacional y un pasivo, equivalente al valor presente de los pagos asociados al contrato.

En relación con los efectos en el resultado de la sociedad, los pagos de arriendo mensuales son sustituidos por la depreciación del activo junto con el reconocimiento de un gasto financiero. En el caso de modificaciones al contrato de arrendamiento tales como valor del arrendamiento, plazo, índice de reajustabilidad, tasa de interés asociada, etc., el arrendatario reconocerá el monto de la nueva medición del pasivo por arrendamiento como un ajuste al activo por el derecho de uso.

2.7 INFORMACIÓN FINANCIERA POR SEGMENTOS OPERATIVOS

Viñedos Emiliana S.A. presenta información financiera por segmentos en función de la información puesta a disposición de los tomadores de decisiones claves de la entidad, en relación con las materias que permiten medir la rentabilidad y tomar decisiones sobre las inversiones de las áreas de negocios de conformidad con lo establecido en la NIIF 8.

Los segmentos son componentes de la compañía que proveen productos o servicios relacionados. El formato principal para la información financiera por segmentos se basa en los segmentos de negocio, en el caso de la sociedad, las operaciones totales se gestionan en un único segmento de negocio: vinos.

Los ingresos geográficos son determinados de acuerdo a la ubicación del cliente.

2.8. INVERSIONES EN ASOCIADAS

Se consideran entidad asociada a aquella sobre la cual Viñedos Emiliana S.A., está en posición de ejercer una influencia significativa, pero no un control ni control conjunto, por medio del poder de participar en las decisiones sobre sus políticas operativas y financieras. Según el método de la participación, la inversión en una asociada se registrará inicialmente al costo y su valor de libros se incrementará o disminuirá para reconocer la porción que corresponde al inversionista en la utilidad o pérdida obtenida por la entidad en que mantiene la inversión, después de la fecha de adquisición.

El resultado neto obtenido en el ejercicio por esta sociedad se refleja en el estado de resultados integrales consolidados como "Participación en ganancias (pérdidas) de asociadas que se contabilicen utilizando el método de la participación."

RUT	Nombre de Subsidiaria	País de Origen	Moneda Funcional	Porcentaje de participación en subsidiaria		
				Directo (%)	Indirecto (%)	Total (%)
76.264.769-9	WINE PACKAGING LOGISTIC S.A.	CHILE	CLP	33,00	-	33,00

2.9. TRANSACCIONES EN MONEDA EXTRANJERA Y UNIDADES DE REAJUSTE

2.9.1. TRANSACCIONES Y SALDOS

Las transacciones en monedas extranjeras y unidades reajustables son registradas al tipo de cambio de la respectiva moneda o unidad de reajuste a la fecha en que la transacción cumple con los requisitos para su reconocimiento inicial. Al cierre de cada estado de situación, los activos y pasivos monetarios denominados en monedas extranjeras y unidades reajustables son traducidas al tipo de cambio vigente de la respectiva moneda o unidad de reajuste. Las diferencias de cambio originadas, tanto en la liquidación de operaciones en moneda extranjera, como en la

valorización de los activos y pasivos monetarios en moneda extranjera, se incluyen en el resultado del ejercicio en la cuenta Diferencia de Cambio, en tanto las diferencias originadas por los cambios en unidades de reajuste, se registran en la cuenta Resultados por Unidades de Reajuste.

Los tipos de cambio de las principales monedas extranjeras y unidades de reajuste utilizadas en la preparación de los estados financieros consolidados al 31 de diciembre de 2019 y 31 de diciembre de 2018 son los siguientes:

MONEDAS	NOMENCLATURA	31/12/2019	31/12/2018
DÓLAR EEUU	USD	748,741	694,77
DÓLAR CANADA	CAD	573,26	509,62
EURO	EUR	839,58	794,75
LIBRA ESTERLINA	GBP	983,24	882,36
CORONA SUECA	SEK	80,36	77,48
CORONA NORUEGA	NOK	85,17	79,61
UNIDAD DE FOMENTO	UF	28.309,94	27.565,79

2.10. PROPIEDADES, PLANTAS Y EQUIPOS E INTANGIBLE

RECONOCIMIENTO Y MEDICIÓN

La sociedad eligió como política contable el modelo del costo y/o el modelo de revaluación (sólo terrenos) y aplica esa política a todos los elementos que compongan una clase de propiedad, planta y equipo e intangibles, de acuerdo a lo establecido en la NIC 16 y NIC 38, respectivamente.

Los bienes de propiedades, plantas y equipos que son registrados al costo, excluyen los costos de mantención periódica, menos depreciación acumulada, menos pérdidas por deterioros de valor.

El costo de los elementos de propiedades, plantas y equipos comprende su precio de adquisición más todos los costos directamente relacionados con la ubicación del activo y su funcionamiento según lo previsto por la gerencia y la estimación inicial de cualquier costo de desmantelamiento y retiro del elemento o de rehabilitación del emplazamiento físico donde se asienta.

Las Construcciones en Procesos, corresponden a bienes de propiedades, plantas y equipos, que precisan de un período de tiempo sustancial antes de estar listo para su uso. Se valoriza a su costo conformado por el precio de adquisición de todos los elementos que se requieran, más los gastos financieros devengados en dicho período, que sean directamente atribuibles a su construcción.

Además, se incluye como costo de los elementos de propiedades, plantas y equipos, los costos por intereses de la financiación directamente atribuibles a la adquisición o construcción de activos que requieren de un período de tiempo sustancial antes de estar listos para su uso o venta. Los costos financieros activados se obtienen al aplicar una tasa de capitalización, la cual se determina con el promedio ponderado de todos los costos por los intereses de la entidad entre los préstamos que han estado vigentes durante el período.

Los gastos de reparaciones, conservación y mantenimiento se imputan a resultados del ejercicio en que se producen.

Las ganancias y pérdidas de la venta de una partida de propiedades, plantas y equipos son determinadas comparando el precio venta con los valores en libros de las propiedades, plantas y equipos y se reconocen dentro del estado de resultados.

También se incluyen en este rubro las plantas reproductoras, las cuales se utilizan sólo para producir productos agrícolas (uva).

Viñedos Emiliana presenta activos por derechos de uso que no cumplen con la definición de propiedades de inversión en los rubros "propiedades planta y equipo" y "otros pasivos financieros corrientes y no corrientes" en el estado de situación financiera consolidado (ver nota 12.2.9 y nota 15).

2.10.1 DEPRECIACIÓN

Los elementos de propiedades, plantas y equipos se deprecian siguiendo el método lineal, mediante la distribución del costo de adquisición de los activos menos el valor residual estimado entre los años de vida útil estimada de los elementos.

La Compañía deprecia las plantas reproductoras siguiendo el método lineal, en función de los años de vida útil estimados en las plantaciones de vides y sometiendo el valor periódicamente a test de deterioro.

Viñedos Emiliana S.A. y su Afiliada evalúa a la fecha de cada reporte la existencia de un posible deterioro de valor de los activos de propiedades, plantas y equipos. Cualquier reverso de la pérdida de valor por deterioro, se registra directamente a resultados, al cierre de ejercicio.

Las vidas útiles de los bienes se presentan a continuación:

	AÑOS
Terrenos	Indefinida
Plantas y equipos	3 a 20
Edificios	10 a 50
Otras Propiedades, Plantas y Equipos	3 a 15
Equipo de Transporte	5 a 10
Instalaciones Fijas y Accesorios	5 a 30
Equipamiento de Tecnología de la Información	3 a 5
Plantaciones Viñas	15 a 20

Las vides en producción son valorizadas al costo histórico menos depreciación y cualquier pérdida por deterioro acumulada.

2.11. SUBVENCIONES GUBERNAMENTALES

La compañía postula a subvenciones del gobierno relativas a actividad agrícola, de acuerdo con la ley de fomento al riego y drenaje, ley 18.450. Estas postulaciones exigen

ciertas condiciones para poder acogerse a ellas, las cuales la compañía cumple para poder obtener la subvención.

Estas subvenciones gubernamentales en beneficio de la Compañía se presentan en el rubro de Propiedades, Plantas y Equipos.

2.12. ACTIVOS BIOLÓGICOS

Viñedos Emiliana S.A., presenta en el rubro activos biológicos corrientes el producto agrícola (Uva) derivados de las plantaciones en producción, tiene como destino ser un insumo para el proceso de producción de vinos.

Los costos asociados al producto agrícola que se encuentra en crecimiento, hasta la vendimia se acumulan hasta la fecha de la cosecha.

2.13. ACTIVOS INTANGIBLES

2.13.1. DERECHOS DE MARCA INDUSTRIAL INSCRITAS EN CHILE.

Viñedos Emiliana S.A., cuenta con un portafolio de marcas industriales de su propiedad inscritas en Chile, con vida útil indefinida, o a perpetuidad sustentado en que son el soporte de los productos que la sociedad comercializa durante todo el período de vida de la sociedad. Estos se valorizan a costo histórico y no son amortizadas.

2.13.2. PROGRAMAS COMPUTACIONALES

Las licencias para programas informáticos no genéricos, adquiridas, se contabilizan al costo histórico neto de amortización.

Las licencias para programas informáticos genéricos adquiridas, son reconocidas en resultados.

2.13.3. OTROS ACTIVOS INTANGIBLES

Existen también otros activos intangibles, tales como derechos de agua adquiridos por la Compañía e Intangibles en Desarrollo.

2.13.4. COSTOS POR INTERESES CAPITALIZADOS

Adicionalmente al valor pagado por la adquisición de cada elemento del rubro de propiedades, planta y equipo, también incluye el siguiente concepto:

Los gastos financieros devengados durante el período de construcción que sean directamente atribuibles a la adquisición, construcción o producción de activos cualificados, que son aquellos que requieren de un período de tiempo sustancial antes de estar listos para su uso y operación. La tasa de interés utilizada es la correspondiente a la financiación específica o, de no existir, la tasa media de financiación de la sociedad que realiza la inversión

2.14. DETERIORO DEL VALOR DE LOS ACTIVOS NO FINANCIEROS

Viñedos Emiliana S.A. y su Afiliada evalúa en cada fecha de reporte, el deterioro del valor de sus activos. Los activos sobre los cuales se aplica la metodología son los siguientes:

- Propiedades, Plantas y Equipos
- Activos Intangibles
- Activos Biológicos
- Otros activos de largo plazo (proyectos)
- Inventarios

Los activos sujetos a depreciación y amortización se someten a pruebas de pérdidas por deterioros siempre que algún suceso o cambio en las circunstancias indiquen que el importe en libros puede no ser recuperable. Se reconoce una pérdida por deterioro por el exceso del importe en libros del activo sobre su importe recuperable. El importe recuperable es el mayor valor entre su valor razonable de un activo menos los costos para la venta o el valor de uso. A efectos de evaluar las pérdidas por deterioro del valor, los activos se agrupan de acuerdo con las unidades generadoras de flujos (segmento de negocio: Vinos). Los activos no financieros, distintos del Goodwill, que hubieran sufrido una pérdida por deterioro se someten a revisiones a cada fecha de cierre por si se hubieran producido eventos que justifiquen reversiones de la pérdida.

Las pruebas de deterioro se efectúan bajo los siguientes métodos señalados bajo IFRS:

- a) Flujos de ingresos preparados para grupos de activos fijos. (UGE), para los segmentos de negocios identificados.
- b) Comparación de valores justos de mercado con flujos de efectivo para determinar entre ambos el mayor valor y luego comparar con costo histórico.
- c) Flujos de caja descontados para evaluar deterioro de inversiones en asociadas

2.15. DETERIORO INVERSIONES EN AFILIADA Y ASOCIADA

Luego de la aplicación de participación, Viñedos Emiliana S.A. determina si es necesario reconocer una pérdida por deterioro adicional de la inversión mantenida. Anualmente se determina si existe evidencia objetiva que la inversión esté en riesgo de ser consideradas como deterioradas. Si ese fuera el caso se calcula el monto de deterioro como la diferencia entre el valor razonable y el costo de adquisición y, en caso de que el valor de adquisición sea mayor, la diferencia se reconoce con cargo a resultados.

La estimación de deudores incobrables se determina teniendo en consideración la antigüedad de los saldos, las cuales no deben superar los 365 días desde la fecha de vencimiento de la factura, de acuerdo a las políticas de cobranza se estiman estas pérdidas por deterioro sobre el análisis individual caso a caso, antes de su registro en los estados de resultados.

A excepción de las cuentas por cobrar de exportación cubiertas por el seguro de crédito, las cuales tienen un tratamiento distinto de acuerdo con la póliza de seguros vigente.

El castigo de deudores incobrables nacionales se realiza una vez agotados los medios de cobros, en el caso de nuestro

negocio el proceso conlleva alrededor de un año. El castigo se realiza sobre los 366 días del vencimiento del documento, a excepción de los clientes de exportación, los cuales se castigan una vez recibida la liquidación del seguro por el monto correspondiente al porcentaje de coaseguro de acuerdo con lo establecido en la póliza vigente.

2.16. INSTRUMENTOS FINANCIEROS

La IFRS 9 Instrumentos financieros reemplaza a la IAS 39 Instrumentos financieros, para los períodos anuales que comiencen el 1 de enero de 2018 y que reúne tres aspectos de contabilidad y que son:

CLASIFICACIÓN Y MEDICIÓN, DETERIORO Y CONTABILIDAD DE COBERTURA.

Viñedos Emiliana S.A. y su Afiliada clasifican sus activos financieros en el Estado Consolidado Intermedio de Situación Financiera, de acuerdo a lo siguiente:

INSTRUMENTOS FINANCIEROS NO DERIVADOS

Los instrumentos financieros no derivados abarcan inversiones en capital y títulos de deuda, deudores comerciales y otras cuentas por cobrar, efectivo y equivalentes al efectivo, préstamos y financiamientos y cuentas por pagar comerciales y otras cuentas por pagar.

Los instrumentos financieros no derivados son reconocidos inicialmente al valor razonable, en el caso de instrumentos que no estén al valor razonable con cambios en resultados, más los costos directamente atribuibles a la transacción. Posterior al reconocimiento inicial, los instrumentos financieros no derivados son valorizados como se describe a continuación:

El efectivo y equivalentes al efectivo incluyen los saldos de efectivo en caja, los saldos en bancos nacionales y extranjeros, los depósitos a plazo, inversión en cuotas de fondos mutuos y cualquier inversión a corto plazo de gran liquidez y con un vencimiento original de 3 meses o menos. Los sobregiros bancarios que son reembolsables sin restricciones y que forman parte integral de la administración de efectivo del Grupo, se incluyen como componentes del efectivo y equivalentes al efectivo para propósitos del estado de flujos de efectivo.

A la fecha de reconocimiento inicial, la administración de la compañía clasifica sus activos financieros como:

- (a) a valor razonable a través de resultados,
- (b) costo amortizado (créditos y cuentas por cobrar) y
- (c) a valor razonable con cambios en Otros resultados integrales (derivados de cobertura).

La clasificación depende del propósito para el cual los activos financieros fueron adquiridos. Para los instrumentos no clasificados a valor razonable a través de resultados, cualquier costo atribuible a la transacción es reconocido como parte del valor del activo.

2.17. PRÉSTAMOS Y PARTIDAS POR COBRAR

Los préstamos y cuentas por cobrar son activos financieros no derivados con pagos fijos o determinables que no cotizan en un mercado activo. Se incluyen en activos corrientes todas las partidas a recuperar excepto aquellos con vencimientos superiores a 12 meses de la fecha de cierre que se clasifican como activos no corrientes. Los préstamos y cuentas por cobrar se incluyen en "Deudores Comerciales y Otras Cuentas por Cobrar" en el estado de situación financiera.

Los Deudores Comerciales y Otras Cuentas por Cobrar, se reconocen inicialmente por su valor razonable (valor nominal que incluye un interés implícito en algunos casos) y posteriormente por su costo amortizado de acuerdo con el método del tipo de interés efectivo, menos la provisión por pérdidas de deterioro del valor. Cuando el valor nominal de la cuenta por cobrar no difiere significativamente de su valor justo, el reconocimiento es a valor nominal. Se establece una provisión para pérdidas por deterioro de deudores comerciales por cobrar cuando existe evidencia objetiva de que en base a un estudio de caso a caso corresponde registrar el riesgo de incobrabilidad.

Las cuentas por cobrar nacionales y exportación se reconocen al momento de contabilizar la factura.

El plazo de los pagos para clientes nacionales es de 30 y 60 días desde la fecha de emisión de la factura, mientras que para los clientes de exportación los plazos de pago son 90 y 120 días desde la fecha de emisión de la factura.

La empresa mantiene seguro de crédito a los clientes de exportación, los cuales tienen un porcentaje de cobertura del 90% del total de los saldos crédito de exportación, el porcentaje restante del 10% corresponde al deducible en caso de siniestro.

Todas las solicitudes de crédito de exportación son autorizadas previa evaluación de la compañía con la cual se mantiene el seguro de crédito, las cuales son actualizadas mensualmente y revisadas cada 6 meses.

La pérdida por deterioro para los saldos de deudores por cobrar se produce cuando existe una evidencia de que la empresa no será capaz de cobrar los montos facturados de acuerdo con las políticas internas de cobranza

OTROS INSTRUMENTOS FINANCIEROS NO DERIVADOS

son valorizados al costo amortizado usando el método de interés efectivo, menos cualquier pérdida por deterioro.

PASIVOS FINANCIEROS

La Compañía clasifica sus pasivos financieros en las siguientes categorías: a valor razonable con cambios en resultados, acreedores comerciales, préstamos que devengan interés o derivados designados como instrumentos de cobertura.

La Administración determina la clasificación de sus pasivos financieros en el momento de reconocimiento inicial.

a) Pasivos Financieros a Valor Razonable con Cambios en Resultados

Los pasivos financieros son clasificados a valor razonable cuando éstos sean mantenidos para negociación o designados en su reconocimiento inicial al valor razonable a través de resultado. Esta categoría incluye los instrumentos derivados no designados para la contabilidad de cobertura.

b) Acreedores Comerciales

Los saldos por pagar a proveedores son valorados posteriormente a su costo amortizado utilizando el método de tasa de interés efectivo.

c) Préstamos que Devengan Intereses

Los préstamos se valorizan posteriormente a su costo amortizado usando el método de tasa de interés efectivo. El costo amortizado es calculado tomando en cuenta cualquier prima o descuento de la adquisición e incluye costos de transacciones que son una parte integral de la tasa de interés efectiva. Las utilidades y pérdidas son reconocidas

con cargo o abono a resultados cuando los pasivos son dados de baja o amortizados.

2.18. INSTRUMENTOS FINANCIEROS DERIVADOS Y OPERACIONES DE COBERTURA

La cartera global de instrumentos derivados está compuesta por contratos que califican como instrumentos de cobertura. Estos fueron suscritos por la compañía, en el marco de la política de gestión de riesgos financieros, para mitigar los riesgos asociados a fluctuaciones de tipo de cambio, unidades de reajustes (UF) y en las tasas de interés, siendo estos contratos forward de monedas y swaps de tasa de interés. Los derivados se registran por su valor razonable en la fecha del estado de situación financiera. Si su valor es positivo se registran en el rubro "Otros activos financieros" y si su valor es negativo se registran en el rubro "Otros pasivos financieros", reflejándose el cambio en el valor razonable, en los estados de resultados integrales.

Las ganancias o pérdidas resultantes se reconocen en ganancias o pérdidas en función de la efectividad del instrumento derivado y según la naturaleza de la relación de cobertura. La Compañía denomina ciertos derivados como instrumentos de cobertura del valor justo de activos o pasivos reconocidos o compromisos firmes (instrumentos de cobertura del valor justo), instrumentos de cobertura de transacciones previstas altamente probables o instrumentos de cobertura de riesgo de tipo de cambio de compromisos firmes (instrumentos de cobertura de flujos de caja), o instrumentos de cobertura de inversiones netas en operaciones extranjeras. A la fecha, el 100% de los derivados contratados por la Compañía tienen tratamiento de cobertura de flujos de caja.

Un instrumento de derivado financiero se presenta como un activo no corriente o un pasivo no corriente si el período de

vencimiento remanente del instrumento supera los 12 meses y no se espera su realización o pago dentro de los 12 meses posteriores. Los demás instrumentos derivados se presentan como activos corrientes o pasivos corrientes.

Derivados implícitos: Viñedos Emiliana S.A. evalúa la existencia de derivados implícitos en contratos de instrumentos financieros y contratos de compra de uva a terceros, para determinar si sus características y riesgos están estrechamente relacionados con el contrato principal siempre que el conjunto no esté contabilizado a valor razonable. En caso de no estar estrechamente relacionados, cuando la entidad primero se convierte en una parte de tal, los derivados implícitos son separados del contrato principal, que no es medido a valor justo a través de resultado, cuando el análisis muestra que las características económicas y los riesgos de los derivados implícitos no están estrechamente relacionados con el contrato principal.

Al 31 de Diciembre de 2019 y 31 de Diciembre de 2018 no existen derivados implícitos.

2.18.1. COBERTURAS DE VALOR RAZONABLE

La parte del subyacente para la que se está cubriendo el riesgo se valora por su valor razonable al igual que el instrumento de cobertura, registrándose en el estado de resultados integrales las variaciones de valor de ambos, neteando los efectos en el mismo rubro del estado de resultados.

2.18.2. COBERTURAS DE FLUJO DE EFECTIVO

La porción efectiva de las utilidades o pérdidas por el instrumento de cobertura es inicialmente reconocida directamente en patrimonio, mientras que cualquier porción inefectiva es reconocida inmediatamente con cargo o abono a resultados según corresponda.

Los montos llevados a patrimonio son transferidos al estado de resultados cuando la transacción cubierta afecta el estado de resultados, tal como cuando el ingreso financiero o gasto financiero cubierto es reconocido o cuando ocurre una venta proyectada. Cuando la partida cubierta es el costo de un activo o pasivo no financiero, los montos llevados a patrimonio son transferidos al valor libro inicial del activo o pasivo no financiero.

Si la transacción esperada o compromiso firme ya no se espera que ocurra, los montos anteriormente reconocidos en patrimonio son transferidos al estado de resultados. Si el instrumento de cobertura vence, es vendido, terminado, ejercido sin reemplazo o se realiza un "roll-over", o si su designación como una cobertura es revocada, los montos anteriormente reconocidos en patrimonio permanecen en patrimonio hasta que la transacción esperada o compromiso firme ocurra.

2.19. INVENTARIOS

Las materias primas, productos en proceso, productos terminados y materiales, están valorizados inicialmente al costo de adquisición o producción, posteriormente al reconocimiento inicial, se valorizan al menor entre el valor neto realizable y costo registrado inicialmente. Las existencias de vino a granel se valorizan a precio promedio ponderado, determinado mediante el sistema denominado costeo por absorción, que implica adicionarle a los costos directos de adquisición y/o producción de uva, los costos indirectos incurridos en el proceso agrícola, y costos directos e indirectos del proceso de vinificación.

La valorización de los productos obsoletos, defectuosos o de lento movimiento, han sido reducidos a su posible valor de realización.

La sociedad y su afiliada registran provisiones para la obsolescencia de materias primas e insumos a base de informes técnicos y del nivel de rotación de los stocks mantenidos y/o de la evaluación de su utilización futura.

2.20. FLUJO DE CAJA

El estado de flujos de efectivo recoge los movimientos de caja realizados durante el período, determinados por el método directo. En estos estados de flujos de efectivo se utilizan las siguientes expresiones en el sentido que figura a continuación:

a) Flujos de efectivo

entradas y salidas de efectivo o de otros medios equivalentes, entendiéndose por éstos las inversiones a plazo inferior a tres meses de gran liquidez y bajo riesgo de alteraciones en su valor.

b) Actividades de operación

son las actividades que constituyen la principal fuente de ingresos ordinarios del Grupo, así como otras actividades que no puedan ser calificadas como de inversión o financiamiento.

c) Actividades de inversión

las de adquisición, enajenación o disposición por otros medios de activos no corrientes y otras inversiones no incluidas en el efectivo y sus equivalentes.

d) Actividades de financiamiento

actividades que producen cambios en el tamaño y composición del patrimonio neto y de los pasivos de carácter financiero.

2.21. PRÉSTAMOS QUE DEVENGAN INTERESES

Todos los créditos y préstamos son inicialmente reconocidos al valor razonable del pago recibido menos los costos

directos atribuibles a la transacción. En forma posterior al reconocimiento inicial son medidos al costo amortizado usando el método de tasa efectiva de interés.

Las utilidades y pérdidas son reconocidas con cargo o abono a resultados cuando los pasivos son dados de baja o amortizados.

2.21.1. CONTRATOS DE ARRENDAMIENTOS

Los contratos de arrendamiento donde todos los riesgos y beneficios sustanciales son transferidos se clasifican como arriendos financieros.

Los bienes recibidos en arrendamiento, que cumplen con las características de un arrendamiento financiero, Viñedos Emiliana S.A. y su Afiliada lo registran como adquisición de activos fijos al menor valor entre valor justo y el valor presente de los pagos mínimos futuros.

Cada pago por arrendamiento se distribuye entre el pasivo y las cargas financieras para conseguir un tipo de interés constante sobre el saldo pendiente de la deuda.

Las correspondientes obligaciones por arrendamiento, netas de cargas financieras, se incluyen en otros pasivos corrientes y otros pasivos financieros no corrientes. El elemento de interés del costo financiero se carga en el estado de resultados durante el período de arrendamiento de forma que se obtenga una tasa periódica constante del interés sobre el saldo restante del pasivo para cada ejercicio. El activo adquirido en régimen de arrendamiento financiero se deprecia durante su vida útil o la duración del contrato, el menor de los dos.

Los contratos que no cumplen con las características de un arrendamiento financiero se clasifican como arriendos operativos.

Los arriendos operativos tienen lugar cuando el

arrendador conserva una parte importante de los riesgos y ventajas derivados de la titularidad de los bienes dados en arriendo. Los pagos en concepto de arrendamiento operativo (netos de cualquier incentivo recibido del arrendador) se cargan en el estado de resultados o se activan (si corresponde) sobre una base lineal durante el período de arrendamiento.

2.22. BENEFICIOS A LOS EMPLEADOS

2.22.1. VACACIONES AL PERSONAL

Los costos asociados a los beneficios contractuales del personal, relacionados con los servicios prestados por los trabajadores durante el año, son cargados a resultados en el período que corresponde.

2.22.2. PROVISIONES

Se registran las provisiones relacionadas con obligaciones presentes, legales o asumidas, surgidas como consecuencia de un suceso pasado para cuya cancelación se espera una salida de recursos, cuyo importe y oportunidad se pueden estimar fiablemente.

2.23. PASIVOS CONTINGENTES

La Sociedad no registra activos ni pasivos contingentes salvo aquellos que deriven de contratos de carácter onerosos, los cuales se registran como provisión y son revisados al cierre de cada estado financieros para ajustarla de forma tal que reflejen la mejor estimación existente a ese momento.

2.24. RECONOCIMIENTO DE INGRESOS

Los ingresos ordinarios incluyen el valor razonable de las contraprestaciones recibidas o a recibir por la venta de bienes en el curso ordinario de las actividades de la sociedad. Los

ingresos ordinarios, se presentan netos de impuestos, sobre el valor agregado, devoluciones, rebajas y descuentos.

La Compañía reconoce los ingresos cuando el importe de estos se puede valorar con fiabilidad, es probable que los beneficios económicos futuros vayan a fluir a la entidad y se cumplen las condiciones específicas para cada una de las actividades de la Compañía.

2.24.1. INGRESOS ORDINARIOS

En relación con la IFRS 15, el principio básico de esta consiste en que una entidad reconoce los ingresos de actividades ordinarias de forma que representen la transferencia de bienes o servicios comprometidos con los clientes a cambio de un importe que refleje la contraprestación a la cual la entidad espera tener derecho a cambio de dichos bienes o servicios. Una entidad reconocerá los ingresos de actividades ordinarias de acuerdo con ese principio básico mediante la aplicación de los siguientes 5 pasos:

- 1) Identificar el contrato con el cliente.
- 2) Identificar las obligaciones de desempeño en el contrato.
- 3) Determinar el precio de la transacción.
- 4) Asignar el precio de la transacción entre las obligaciones de desempeño.
- 5) Reconocer el ingreso de actividades ordinarias cuando (o a medida que) la entidad satisface una obligación de desempeño.

Los ingresos ordinarios se registran en la medida en que es probable que los beneficios económicos fluyan hacia la Sociedad y puedan ser medidos con fiabilidad, con precios determinados y que son medidos al valor razonable de los beneficios económicos recibidos o por recibir, una vez que se satisface la obligación de desempeño y dichos ingresos

se presentan netos del impuesto al valor agregado, impuestos específicos, devoluciones, descuentos y rebajas.

Los ingresos provenientes de la venta de productos son reconocidos al valor razonable de la transacción cobrada o por cobrar, neta de devoluciones o provisiones, descuentos comerciales y descuentos por volumen.

Consideramos valor razonable el precio de lista al contado, la forma de pago de hasta 120 días también es considerada como valor contado y no reconocemos intereses implícitos por este ejercicio.

Los ingresos son reconocidos cuando los riesgos y ventajas significativos derivados de la propiedad son transferidos al comprador, es probable que se reciban beneficios económicos asociados con la transacción, los costos asociados y las posibles devoluciones de bienes pueden ser estimados con fiabilidad y la empresa no conserva para sí ninguna implicancia en la gestión corriente de los bienes vendidos.

Las transferencias de riesgos y ventajas varían dependiendo de los términos individuales del contrato de venta, ya que la Compañía efectúa venta de sus productos tanto en el mercado local como en el extranjero.

2.24.2. OTROS INGRESOS DE OPERACIÓN

Los otros ingresos de operación incluyen el valor a recibir por intereses financieros, arriendos y dividendos provenientes de inversiones financieras en acciones.

Los ingresos por intereses financieros se reconocen usando el método de la tasa de interés efectiva.

Los ingresos por arriendos son reconocidos en resultados, a través del método lineal durante el período de arrendamiento en función de su devengo.

Los ingresos por dividendos procedentes de inversiones se reconocen cuando los derechos a percibirlos han sido establecidos.

2.25. RECONOCIMIENTO DE GASTOS

Los gastos se reconocen en la cuenta de pérdidas y ganancias cuando tiene lugar una disminución en los beneficios económicos futuros relacionados con una reducción de un activo, o un incremento de un pasivo, que se puede medir de forma fiable.

Se reconoce un gasto de forma inmediata cuando un desembolso no genera beneficios económicos futuros o cuando no cumple con los requisitos necesarios para su registro como activo. Asimismo, se reconoce un gasto cuando se incurre en un pasivo y no se registra activo alguno. Los gastos son reconocidos sobre base devengada.

2.25.1. COSTOS DE VENTA

El costo de venta corresponde a los costos de producción de los productos vendidos y aquellos costos necesarios para que las existencias queden en su condición y ubicación necesaria para realizar su venta.

Dentro de los conceptos que se incluyen en el costo de venta encontramos los costos de las materias primas, costos de mano de obra, costos asignables directamente a la producción, costos de envases, corchos y etiquetas, entre otros.

2.25.2. COSTOS DE DISTRIBUCIÓN

Los costos de distribución comprenden costos de aportes publicitarios, remuneraciones, fletes, embarques y otros necesarios para poner los productos a disposición de nuestros clientes.

2.25.3. GASTOS DE ADMINISTRACIÓN

Los gastos de administración contienen los gastos de remuneraciones y beneficios al personal, honorarios por asesorías externas, gastos de servicios generales, gastos de seguros, amortizaciones de activos no corrientes, entre otros.

2.26. CLASIFICACIÓN DE SALDOS EN CORRIENTES Y NO CORRIENTES

En el estado consolidado de situación financiera adjunto, los saldos se clasifican en función de sus vencimientos, es decir, como corrientes aquellos con vencimiento igual o inferior a doce meses y como no corrientes, los de vencimiento superior a dicho período. En el caso que existiese obligaciones cuyo vencimiento es inferior a doce meses, pero cuyo refinanciamiento a largo plazo esté asegurado a discreción de la Sociedad, mediante contratos de crédito disponibles de forma incondicional con vencimiento a largo plazo, podrían clasificarse como pasivos a largo plazo.

2.27. IMPUESTO A LAS GANANCIAS E IMPUESTOS DIFERIDOS

El impuesto a la renta está conformado por las obligaciones legales por impuesto a la renta y los impuestos diferidos reconocidos de acuerdo con la Norma Internacional de Contabilidad N°12 Impuesto a la Renta.

2.27.1. IMPUESTO A LA RENTA

Viñedos Emiliana S.A. y su Afiliada contabilizan el Impuesto a la Renta sobre la base de la renta líquida imponible determinada según las normas establecidas en la Ley de Impuesto a la Renta.

2.27.2. IMPUESTOS DIFERIDOS

Viñedos Emiliana S.A. y su Afiliada registra impuestos diferidos originados por todas las diferencias temporarias y otros eventos que crean diferencias entre la base contable y tributaria de activos y pasivos, se registran de acuerdo con las normas establecidas en NIC 12 "Impuesto a las Ganancias".

Las diferencias entre el valor contable de los activos y pasivos y su base fiscal generan los saldos de impuestos diferidos de activo o de pasivo que se calculan utilizando las tasas fiscales que se espera estén en vigor cuando los activos y pasivos se realicen.

Las variaciones en los impuestos diferidos de activo o pasivo que no provengan de combinaciones de negocio se registran en las cuentas de resultado o en las cuentas de patrimonio neto del estado consolidado de situación en función de donde se hayan registrado las ganancias o pérdidas que lo hayan originado.

Los activos por impuestos diferidos y créditos fiscales se reconocen únicamente cuando se considera probable que la entidad consolidada vaya a disponer de ganancias fiscales futuras suficientes para recuperar las deducciones por diferencias temporarias y hacer efectivos los créditos fiscales.

Se reconocen impuestos diferidos sobre las diferencias temporarias que surgen en inversiones en afiliadas, excepto en aquellos casos en que la Sociedad pueda controlar la fecha en que revertirán las diferencias temporarias y sea probable que éstas no vayan a revertir en un futuro previsible.

NOTA 3 GESTIÓN DE RIESGO FINANCIERO

2.28. GANANCIA (PÉRDIDA) POR ACCIÓN

La ganancia (pérdida) básica por acción se calcula como el cociente entre la ganancia (pérdida) neta del período atribuible a la Sociedad Matriz y el número medio ponderado de acciones ordinarias de la misma en circulación durante dicho período, sin incluir el número medio de acciones de la Sociedad Matriz en poder de alguna sociedad subsidiaria, si en alguna ocasión fuere el caso. Viñedos Emiliana S.A. no ha realizado ningún tipo de operación de potencial efecto diluido que suponga una ganancia por acción diluido diferente del beneficio básico por acción.

2.29. DISTRIBUCIÓN DE DIVIDENDOS

Los dividendos para pagar a los accionistas de la compañía se reconocen como un pasivo en los estados financieros consolidados en el período en que son declarados y aprobados por los accionistas de la Compañía o cuando se configura la obligación correspondiente en función de las disposiciones legales vigentes o las políticas de distribución establecidas por la Junta de Accionistas.

DIVIDENDO MÍNIMO

El artículo N° 79 de la Ley de Sociedades Anónimas de Chile establece que, salvo acuerdo diferente adoptado en la junta respectiva, por la unanimidad de las acciones emitidas, las sociedades anónimas abiertas deberán distribuir anualmente como dividendo en dinero a sus accionistas, a prorrata de sus acciones o en la proporción que establezcan los estatutos si hubiere acciones preferidas, a lo menos el 30% de las utilidades líquidas de cada ejercicio, excepto cuando corresponda absorber pérdidas acumuladas provenientes de ejercicios anteriores.

2.30. MEDIO AMBIENTE

Viñedos Emiliana S.A. presenta desembolsos por Medio Ambiente, por concepto de depreciación en la Planta de Tratamiento de Aguas destinados a la protección del medio ambiente y aquellos gastos relacionados con la operación de esta. Los bienes incorporados en instalaciones, maquinarias y equipos destinados al mismo fin son considerados como inmovilizado.

3.1. GESTIÓN DEL RIESGO

Dada las características del mercado vitivinícola nacional y la apertura de los mercados internacionales, podemos observar que la compañía se encuentra expuesta a una serie de riesgos, ya sean estos agrícolas, operacionales y financieros. La sociedad identifica y administra estos riesgos con el fin de minimizar posibles impactos que puedan afectar la solvencia de la compañía. Por otra parte, el Directorio determina la estrategia y el lineamiento general en el cual se debe basar la gestión del riesgo de la compañía.

El principal negocio de Viñedos Emiliana S.A. corresponde a la exportación de Vino Embotellado, cuya producción depende en forma importante de la cantidad y calidad de la uva cosechada. Al ser ésta una actividad agrícola, se encuentra influida por factores climáticos (sequías, lluvias fuera de temporada, heladas y plagas entre otras). Asimismo, una cosecha menor a la esperada podría representar un aumento en los costos directos. La sociedad cuenta con exigentes estándares de calidad en la administración de sus activos agrícolas, que incluyen entre otros: plantaciones resistentes a plagas, sistemas de control de heladas y granizo para parte importante de sus viñedos. Adicionalmente la compañía como forma de optimizar el uso del agua ha aumentado las superficies de terreno dotado con sistemas de riego por goteo y al mismo tiempo, ha incrementado la cantidad de pozos para captación de agua, todo esto con el objetivo de disminuir la dependencia de factores climáticos y fitosanitarios adversos.

Con respecto al funcionamiento operacional, la compañía busca resguardar el normal funcionamiento manteniendo suscritas pólizas de seguros generales ante todo evento (sismo, incendio, etc.), que cubran la totalidad de los activos que mantiene la sociedad. De esta manera se asegura la continuidad de giro ante catástrofes naturales o pérdidas de activos por siniestro.

3.2. RIESGO FINANCIERO

La compañía al estar inmersa en el mercado exportador se ve afectada ante las volatilidades de los mercados internacionales, estando expuesta a la ocurrencia de un evento externo que tenga consecuencias financieras negativas para la organización. Estos eventos se pueden dividir en tres tipos de riesgos financieros: de mercado, de crédito y de liquidez.

3.3. RIESGO DE MERCADO

La compañía está expuesta a distintos tipos de riesgos de mercado, siendo los principales; el riesgo de tipo de cambio, riesgo de tasa de interés y riesgo de índices de precio.

a) Riesgo de tipo de cambio

Dada la naturaleza exportadora de Viñedos Emiliana S.A., el riesgo de tipo de cambio corresponde al riesgo de apreciación/depreciación del peso chileno (moneda funcional) respecto a las monedas en las cuales la compañía recibe sus ingresos. La exposición al riesgo de tipo de cambio corresponde a la posición neta entre activos y pasivos denominados en monedas distintas a la moneda funcional. Esta posición neta se genera principalmente por el diferencial entre la suma de cuentas por cobrar y existencias por el lado del activo y aportes publicitarios, deuda financiera y costos de insumos de producción por el lado del pasivo, la compañía para minimizar la exposición al riesgo cambiario mantiene en todo momento un volumen equilibrado entre activos y pasivos en moneda extranjera. En caso de existir descalces la compañía cubre este diferencial principalmente con operaciones Forward, Swap y contrayendo deuda en dólares.

La partida más expuesta al riesgo cambiario corresponde a los ingresos por venta, debido a que del total de ingresos

recibidos por la compañía un 87,42% correspondieron a ventas de exportación efectuadas en moneda extranjera, denominadas en dólares americanos, euros, libra esterlina, dólar canadiense, corona sueca y corona noruega. De esta manera para el caso de las partidas ya existentes o ventas realizadas la compañía las cubre con operaciones forward a un plazo de 90 días, mientras que para el caso de partidas esperadas la compañía cubre los flujos futuros de acuerdo con las proyecciones de ventas vía contratos forward a plazos iguales o superiores a los 90 días.

Respecto a las obligaciones con bancos e instituciones financieras, al 31 de diciembre de 2019 ésta está formada por USD 4 Millones, M\$ 6.905.000 y EUR 1.100 Millones (USD 5,5 Millones y M\$ 5.105.000 y EUR 1.100 Millones al 31 de diciembre de 2018).

Adicionalmente, Viñedos Emiliana S.A. cuenta con contratos de Swap Cross Currency, USD-EUR, lo cual le permite cubrir su deuda bancaria ante fluctuaciones de los tipos de cambios y llevarlo a la cobertura real en la moneda expuesta.

La compañía realiza importaciones de insumos (en pequeñas magnitudes), las cuales no son cubiertas antes eventuales variaciones debido a su leve impacto en resultado.

b) Riesgo de tasa de interés

El riesgo de tasa de interés proviene principalmente de las fuentes de financiamiento de la sociedad. La principal exposición se encuentra relacionada con obligaciones en instituciones financieras, en este sentido la compañía tiene un riesgo bajo de tasa de interés, ya que mantiene pactada toda su deuda a tasas fijas o en consecuencia cubierta por contratos SWAP, por lo que el riesgo de tasa de interés se produciría cuando haya vencimientos de capital.

Al 31 de diciembre de 2019 la deuda financiera de Viñedos Emiliana S.A. alcanza un total de M\$11.039.550 de acuerdo con el siguiente detalle:

MONEDA	CAPITAL	TASA FIJA NOMINAL	TASA VARIABLE
USD	US\$ 4.000.000	3,25%	
CLP	M\$ 970.000	3,12%	
CLP	M\$ 1.600.000	4,28%	
CLP	M\$ 2.080.000	4,98%	
CLP	M\$ 1.455.000	3,12%	
EUR	EUR 1.100.000	1,40%	
CLP	M\$ 800.000	3,10%	

Al 31 de diciembre de 2018, la deuda total de la compañía ascendía a M\$ 9.873.943, de acuerdo con el siguiente detalle:

MONEDA	CAPITAL	TASA FIJA NOMINAL	TASA VARIABLE
USD	US\$ 4.000.000	3,10%	
USD	US 1.500.000	2,87%	
CLP	M\$ 970.000	3,52%	
CLP	M\$ 600.000	3,32%	
CLP	M\$ 2.080.000	4,98%	
CLP	M\$ 1.455.000	3,84%	
EUR	EUR 1.100.000	1,40%	

c) Riesgo de Índice de Precios al Consumidor:

El riesgo de inflación proviene principalmente de las fuentes de financiamiento de la sociedad. La principal exposición se encuentra relacionada con deudas denominadas en Unidades de Fomento con tasas de interés fija. Al 31 de diciembre de 2019, la sociedad posee obligaciones con instituciones financieras y cuentas por pagar denominadas en Unidades de Fomento.

d) Riesgo de Precio de Materias Primas

La principal exposición a la variación de precios de materias primas se encuentra relacionada con el abastecimiento de vinos a granel y uvas para la elaboración de vinos. En relación con la Uva, la compañía mantiene una estrategia de autoabastecimiento del 65% de la materia prima necesaria para la producción de nuestros vinos, siendo el otro 35% adquirido a productores certificados en agricultura Orgánica. En relación con la volatilidad de estos precios la compañía negocia contratos a largo plazo reduciendo de esta manera un posible efecto en los resultados por variaciones no previstas, al igual que asegura su abastecimiento.

3.4. RIESGO DE CRÉDITO

El riesgo de crédito al cual está expuesta la compañía proviene principalmente de: instrumentos financieros mantenidos con bancos e instituciones financieras, tales como depósitos a la vista, fondos mutuos, e instrumentos financieros derivados y las cuentas por cobrar comerciales mantenidas con distribuidores de exportación.

a) Instrumentos Financieros

Los excedentes de efectivo se invierten de acuerdo con la política de inversiones de corto plazo, principalmente en depósitos a plazo con distintas instituciones financieras, fondos mutuos de renta fija de corto plazo. Estas inversiones están contabilizadas como efectivo y equivalente al efectivo y en inversiones mantenidas hasta su vencimiento. Adicionalmente la compañía con el fin de disminuir el riesgo diversifica las inversiones con distintas instituciones financieras.

b) Cuentas por Cobrar

El riesgo de crédito proveniente de las cuentas por cobrar de exportación consiste principalmente en la eventual insolvencia de algunos de los clientes de la sociedad, lo que conlleva un posible deterioro en la capacidad de recaudar cuentas por cobrar pendientes y concretar transacciones comprometidas.

Sin embargo, cabe señalar que las potenciales pérdidas por este concepto se limitan por la amplia distribución de las ventas y por la política de la compañía de cubrir con seguro de crédito a todos sus clientes de exportación, esta corresponde a un porcentaje de cobertura del 90% del total de los saldos de crédito de exportación, el porcentaje restante del 10% corresponde al coaseguro.

Todas las solicitudes de crédito de exportación son autorizadas previa evaluación del seguro de crédito, las cuales son actualizadas mensualmente y revisadas cada 6 meses, en el caso que el seguro rechace su cobertura se buscan mecanismos alternativos para documentar la deuda como lo son las cartas de crédito de exportación.

Con respecto al mercado nacional, la compañía ha desarrollado políticas de evaluación crediticia definiendo límites de créditos individuales con base a una calificación interna y su comportamiento de pago, realizando el proceso de gestión de cobranza en forma regular y registrando el correspondiente ajuste en el caso de existir evidencia objetiva de riesgo de pago por parte del cliente, estos no cuentan con seguro crediticio, por lo cual es riesgo propio de la compañía. Las ventas nacionales se realizan a través de la distribución de Comercial Peumo de propiedad de Viña Concha y Toro S.A., la cual es una empresa relacionada. Al 31 de diciembre de 2019 la cartera no securitizada corresponde a un 6,9% del total de los deudores comerciales.

3.5. RIESGO DE LIQUIDEZ

El riesgo de liquidez corresponde a la incapacidad que puede enfrentar la Compañía en cumplir, en tiempo y forma, los compromisos contractuales asumidos con sus proveedores e instituciones financieras. La principal fuente de liquidez de la Compañía son los flujos de efectivo provenientes de sus actividades operacionales. Además, la Compañía posee líneas de financiamientos no utilizadas para cumplir con sus obligaciones de corto y largo plazo. Para administrar la liquidez de corto plazo, la sociedad se basa en los flujos de caja proyectados para un periodo móvil de doce meses. Al 31 de diciembre de 2019, la Compañía tenía M\$ 159.876 en la caja, bancos y otros Efectivo Equivalentes, para administrar las necesidades de liquidez de corto plazo. Adicionalmente se tienen aprobadas diversas líneas de crédito bancario sin utilizar para mitigar y gestionar el riesgo de liquidez.

NOTA 4 ESTIMACIONES DETERMINADAS POR LA ADMINISTRACIÓN

La preparación de estados financieros requiere que la Administración realice estimaciones y utilice supuestos que afectan los montos incluidos en estos estados financieros consolidados y sus notas relacionadas. Las estimaciones realizadas y supuestos utilizados por la Sociedad se encuentran basadas en la experiencia histórica, cambios en la industria e información suministrada por fuentes externas calificadas. Sin embargo, los resultados finales podrían diferir de las estimaciones bajo ciertas condiciones, y en algunos casos variar significativamente.

Las estimaciones y políticas contables significativas son definidas como aquellas que son importantes para reflejar correctamente la situación financiera y los resultados de la Sociedad y/o las que requieren un alto grado de juicio por parte de la administración.

Las principales estimaciones y aplicaciones del criterio profesional que producto de su variación podrían originar ajustes significativos sobre los valores libros de activos y pasivos dentro del próximo ejercicio financiero se encuentran relacionadas con los siguientes conceptos:

a) La evaluación de posibles pérdidas por deterioro de Propiedades, Plantas y Equipos, Intangibles e Inversiones.

A la fecha de cierre de cada período, o en aquella fecha en que se considere necesario, se analiza el valor de los activos para determinar si existe algún indicio de que dichos activos hubieran sufrido una pérdida por deterioro. En caso de que exista algún indicio se realiza una estimación del monto recuperable de dicho activo para determinar, en su caso, el importe del saneamiento necesario. Si se trata de activos identificables que no generan flujos de caja de forma independiente, se estima la recuperabilidad de la Unidad Generadora de Efectivo a la que pertenece el activo.

En el caso de las Unidades Generadoras de Efectivo a las que se han asignado activos tangibles o activos intangibles con una vida útil indefinida, el análisis de su recuperabilidad se realiza de forma sistemática al cierre de cada ejercicio o bajo circunstancias consideradas necesarias para realizar tal análisis.

En el caso de los activos financieros que tienen origen comercial, la Compañía tiene definida una política para el registro de provisiones por deterioro en función de la incobrabilidad del saldo vencido, la cual es determinada a base de un análisis de la antigüedad, recaudación histórica y el estado de la recaudación de las cuentas por cobrar.

b) La asignación de vida útil de las Propiedades, Plantas y Equipos e Intangibles.

La Administración de Viñedos Emiliana S.A. determina las vidas útiles estimadas sobre bases técnicas y los correspondientes cargos por depreciación de sus activos fijos e intangibles. Esta estimación está basada en los ciclos de vida proyectados de los bienes asignados al respectivo segmento: Vinos. Emiliana revisa las vidas útiles estimadas de los bienes de Propiedades, Plantas y Equipos e Intangibles, al cierre de cada período de reporte financiero anual.

c) El valor razonable de contratos de derivados u otros instrumentos financieros (coberturas).

En el caso de los instrumentos financieros derivados, los supuestos utilizados por Viñedos Emiliana S.A., están basados en las tasas de mercado cotizadas ajustadas por las características específicas del instrumento, sustentadas en base a Tasa Efectiva.

NOTA 5 CAMBIOS EN ESTIMACIONES Y POLÍTICAS CONTABLES (UNIFORMIDAD)

5.1. CAMBIOS EN ESTIMACIONES CONTABLES

La Sociedad no presenta cambios en las estimaciones contables a la fecha de cierre de los estados financieros.

En relación a la IFRS 16, esta norma requiere que los contratos de arrendamientos que actualmente son clasificados como operacionales, con una vigencia mayor a 12 meses, tengan un tratamiento contable similar al de los arrendamientos financieros.

5.2. CAMBIOS EN POLÍTICAS CONTABLES

Los presentes Estados Financieros Consolidados, han sido preparados de acuerdo a instrucciones y normas emitidas por la Comisión para el Mercado Financiero (CMF), las cuales se componen de las Normas Internacionales de Información Financiera (NIIF), emitidas por el International Accounting Standards Board (IASB), más instrucciones específicas dictadas por la CMF.

En términos generales, esto significa, que se deberá reconocer un activo por el derecho de uso de los bienes sujetos a contratos de arrendamiento operacional y un pasivo, equivalente al valor presente de los pagos asociados al contrato.

En cuanto a los efectos en el resultado, los pagos de arriendo mensuales serán reemplazados por la depreciación del activo junto con el reconocimiento de un gasto financiero. En el caso de modificaciones al contrato de arrendamiento tales como valor del arrendamiento, plazo, índice de reajustabilidad, tasa de interés asociada, etc., el arrendatario reconocerá el monto de la nueva medición del pasivo por arrendamiento como un ajuste al activo por el derecho de uso.

Las políticas contables descritas en los Estados Financieros Consolidados Intermedios al 31 de diciembre de 2019 reflejan las modificaciones realizadas por la entrada en vigencia de la IFRS 16 e IFRIC 23 a contar del 1 de enero de 2019. A continuación, se revela el efecto de la aplicación inicial de dichas normas:

NOTA 6 EFECTIVO Y EQUIVALENTES AL EFECTIVO

a) La composición del rubro al cierre de cada período es la siguiente:

EFECTIVO Y EQUIVALENTES AL EFECTIVO	SALDO AL 31/12/2019	SALDO AL 31/12/2018
	M\$	M\$
Saldo en Bancos	135.540	242.461
Saldo en Caja	7.285	8.968
*Otros Equivalentes del Efectivo	17.051	13.759
TOTALES	159.876	265.188

(*) Al 31 de diciembre de 2019 y al 31 de Diciembre de 2018, los otros equivalentes del efectivo corresponden a lo siguiente::

	SALDO AL 31/12/2019	SALDO AL 31/12/2018
	M\$	M\$
Valores por depositar	17.051	13.759
TOTALES	17.051	13.759

b) El efectivo y equivalente al efectivo de los saldos en caja, bancos e instrumentos financieros al cierre de cada período, clasificado por monedas es la siguiente:

MONEDA ORIGEN	SALDO AL 31/12/2019	SALDO AL 31/12/2018
	M\$	M\$
PESO CHILENO	65.366	74.018
DÓLAR EEUU	89.523	159.143
EURO	2.482	18.378
LIBRA ESTERLINA	1.683	577
CORONA SUECA	822	13.072
TOTALES	159.876	265.188

NOTA 7 FLUJO DE EFECTIVO

A continuación, se presentan las principales partidas del flujo de efectivo

	SALDO AL 31/12/2019	SALDO AL 31/12/2018
	M\$	M\$
Cobros procedentes de las ventas de bienes y prestación de servicios	23.885.648	24.109.133
Pagos a proveedores por el suministro de bienes y servicios	(23.424.255)	(23.044.715)
Pagos a y por cuenta de los empleados	(3.553.084)	(2.844.907)
Otras entradas (salidas) de efectivo	999.567	594.330
TOTAL FLUJOS DE EFECTIVO NETOS DE (UTILIZADOS EN) ACTIVIDADES DE OPERACIÓN	(2.092.124)	(1.186.159)
Compras de propiedades, plantas y equipos	(984.774)	(1.848.456)
Compras de activos intangibles	(170.001)	(47.415)
Importes procedentes de la venta de propiedades, plantas y equipos	48.492	48.161
TOTAL FLUJOS DE EFECTIVO PROCEDENTES DE (UTILIZADOS EN) ACTIVIDADES DE INVERSIÓN	(1.106.283)	(1.847.710)
Importes procedentes de préstamos	12.155.860	7.206.991
Pagos de préstamos	(9.015.614)	(4.762.522)
Otras entradas (salidas) de efectivo	(13.812)	403.604
TOTAL FLUJOS DE EFECTIVO PROCEDENTES DE (UTILIZADOS EN) ACTIVIDADES DE FINANCIACIÓN	3.126.434	2.848.073
Efectos de las Variaciones en las Tasas de Cambio sobre el Efectivo y Equivalentes al Efectivo	(71.973)	(185.796)
Incremento neto (disminución) en el efectivo y equivalentes al efectivo	(33.339)	(8.910)
Efectivo y Equivalentes al Efectivo, Estado de Flujos de Efectivo, Saldo Inicial	265.188	459.894
Efectivo y Equivalentes al Efectivo, Estado de Flujos de Efectivo, Saldo Final	159.876	265.188

Al 31 de diciembre de 2019, la sociedad no tiene restricciones al uso del efectivo y efectivo equivalente registrado en el flujo de efectivo presentado.

Asimismo, una principal fuente de egresos de efectivo, son los pagos a proveedores por suministros de bienes y servicios, como así también los pagos a y por cuenta de empleados.

Partidas relevantes dentro del flujo de efectivo son los cobros por venta de bienes y servicios, donde se registra la principal fuente de ingresos de efectivo.

Los flujos de efectivos revelados en este estado se utilizan principalmente para actividades de operación, sin perjuicio de posibles inversiones a efectuar en el futuro.

NOTA 8 OTROS ACTIVOS FINANCIEROS CORRIENTES

El detalle de los activos de cobertura clasificados bajo el rubro de otros activos financieros corrientes es el siguiente:

INSTRUMENTO	31/12/2019		31/12/2018	
	CORRIENTE	NO CORRIENTE	CORRIENTE	NO CORRIENTE
	M\$	M\$	M\$	M\$
Forward	-	-	3.499	-
Swap Tasa de Interés	-	-	12.084	-
Cross Currency Swap	117.107	-	-	-
TOTAL	117.107	-	15.583	-

De acuerdo con la política de gestión de riesgo, la compañía contrata derivados de tipo de cambio y tasa de interés, como sigue:

Forward

Cubre la exposición de riesgo en moneda extranjera.

Swap Tasa de Interés

Cubre la exposición al riesgo de flujos futuros en caja, fijando la tasa de interés en un préstamo con tasa variable.

Cross Currency Swap

Cubre la exposición al riesgo de flujos futuros de caja, especificando en euros para compensar contra activos en dicha moneda, fija la tasa de interés del préstamo.

Para los casos del Swap de Tasa de Interés y el Cross Currency Swap, se relacionan a pasivos por préstamos bancarios obtenidos con Banco de Chile, revelados en Nota 12.2.1. Otros Pasivos Financieros.

NOTA 9 INVENTARIOS

La composición de los Inventarios al cierre de cada período es la siguiente:

CLASES DE INVENTARIOS	SALDO AL	SALDO AL
	31/12/2019	31/12/2018
	M\$	M\$
Vinos a granel	10.012.068	10.321.922
Materiales Agrícolas y Bodegas	346.551	230.892
Materiales de Embotellación	641.358	782.229
Vino Embotellado	863.153	658.301
Vinos semi-elaborados	2.014.131	1.278.697
Otros inventarios	30.702	40.845
Cerveza	385	0
TOTAL	13.908.348	13.312.886

Embotellado: Corresponde al producto terminado, la unidad de medida es caja.

Vinos Semi-elaborados: Corresponde al producto medido en botellas, cuyo proceso de etiquetado y encapsulado se encuentra pendiente.

Al 31 de diciembre de 2019 y 31 de diciembre de 2018, la sociedad no mantiene prendas ni restricciones de ningún tipo sobre los inventarios.

NOTA 10 OTROS ACTIVOS NO FINANCIEROS, CORRIENTES

Los saldos de otros activos no financieros se componen como sigue:

CLASES DE INVENTARIOS	SALDO AL	SALDO AL
	31/12/2019	31/12/2018
	M\$	M\$
Gastos Acumulados (compra de Uva)	7.282	8.001
Arriendos Pagados por Anticipado	99.843	95.086
Seguros Pagados por Anticipado	73.782	81.992
Gastos Anticipado	94.245	9.043
Bodega Vinificación*	112.885	93.972
Proyecto Corfo (subsidio)	41.193	41.194
TOTAL	429.230	329.288

* En este rubro se registran desembolsos por un período determinado, para establecer el costo de Bodega para el vino a Granel. Los cuales tienen directa relación en el proceso de vendimia.

NOTA 11 TRANSACCIONES CON PARTES RELACIONADAS

a) Información a Revelar Sobre Partes Relacionadas

Los saldos pendientes al cierre del ejercicio no están garantizados. No han existido garantías entregadas ni recibidas por cuentas por cobrar o pagar de partes relacionadas. Algunos saldos de empresas relacionadas devengan intereses a la fecha. Para el período terminado al 30 de diciembre de 2019, Viñedos Emiliana y su afiliada, no ha registrado ningún deterioro de cuentas por cobrar relacionadas con montos adeudados por partes relacionadas. Esta evaluación es realizada todos los años por medio de examinar la posición financiera de la parte relacionada en el mercado en el cual la relacionada opera.

b) Nombre de Controladora

El porcentaje controlado directa e indirectamente por el Grupo Controlador es de un 59,22%, teniendo entre ellos un acuerdo de actuación conjunta no formalizado.

A continuación, se señalan cada una de las personas naturales que representan a cada miembro del controlador, con indicación de las personas jurídicas y naturales que representan y sus respectivos porcentajes de propiedad, agrupando bajo el rubro "otros" a aquellos accionistas con porcentajes inferiores al 1%:

Familia Guilisasti Gana	46,37%
Rentas Santa Bárbara S.A.	19,73%
Inversiones Totihue Ltda.	12,04%
Otros	14,60%

Las sociedades Rentas Santa Bárbara S.A. e Inversiones Totihue S.A. son sociedades anónimas cerradas, ambas controladas en un 100%, directamente o indirectamente por la familia Guilisasti Gana compuesta por los hermanos Eduardo Guilisasti Gana (RUT 6.290.361-9), Rafael Guilisasti Gana (RUT 6.067.826-K), Pablo Guilisasti Gana (RUT 7.010.277-3), Isabel Guilisasti Gana (RUT 7.010.269-2), Sara Guilisasti Gana (RUT 7.010.280-3), y Josefina Guilisasti Gana (RUT 7.010.278-1). Los miembros de la familia Guilisasti Gana, incluida doña Isabel Gana Morandé (RUT 2.556.021-3), ejercen sus derechos como personas naturales o a través de sociedades de inversión que pertenecen en su totalidad a la misma familia. El concepto "otros" incluye a sociedades y personas naturales que corresponden en un 100%, directa e indirectamente, a la familia Guilisasti Gana.

Larraín Santa María, Alfonso	12,85%
Inversiones Quivolgo S.A.	8,48%
Inversiones La Gloria Ltda.	2,59%
Otros	1,78%

La sociedad Inversiones Quivolgo S.A. es en un 100% propiedad de don Alfonso Larraín Santa María (RUT 3.632.569-0) y de su cónyuge Teresa Vial Sánchez (RUT 4.300.060-8). Por su parte, Inversiones La Gloria Ltda., es controlada en su totalidad por la familia Larraín Santa María, compuesta por los hermanos Alfonso Larraín Santa María (RUT 3.632.569-0), Andrés Larraín Santa María (RUT 4.330.116-0), Pilar Larraín Santa María (RUT 4.467.302-9), Gabriela Larraín Santa María (RUT 4.778.214-7) y Luz María Larraín Santa María (RUT 6.065.908-7).

c) Relaciones Entre Controladoras y Entidad

La Distribución de los accionistas de la Compañía al 31 de diciembre de 2019 es la siguiente:

NOMBRE	NÚMERO DE ACCIONES SUSCRITAS	NÚMERO DE ACCIONES PAGADAS	% DE PROPIEDAD
RENTAS SANTA BARBARA S.A.	125.548.960	125.548.960	19,73
INVERSIONES TOTIHUE S.A.	76.656.071	76.656.071	12,04
CRISTALERIAS DE CHILE S.A.	64.095.135	64.095.135	10,07
INVERSIONES QUIVOLGO S.A.	53.952.562	53.952.562	8,48
INVERSIONES M & M CHILE LTDA.	29.401.560	29.401.560	4,62
BCI CORREDORES DE BOLSA	27.534.373	27.534.373	4,33
CONSTRUCTORA SANTA MARTA LTDA.	22.358.048	26.880.956	3,51
PELLUAM S.A	19.223.570	19.223.570	3,02
NEVASA S.A. CORREDORES DE BOLSA	17.319.668	17.319.668	2,72
INVERSIONES LA GLORIA LTDA.	16.473.153	16.473.153	2,59
SAN BERNARDO ABAD S.A.	11.133.576	11.133.576	1,75
TIZIANO S.A.	9.301.413	9.301.413	1,46

d) Detalle de identificación de vínculos entre controladora, subsidiaria y asociada.

RUT	Nombre de Subsidiaria	País de Origen	Moneda Funcional	Porcentaje de participación en subsidiaria		
				Directo (%)	Indirecto (%)	Total (%)
76.120.010-0	SOC. COMERCIAL Y PROMOTORA LA UVA LTDA.	CHILE	CLP	99,9000	-	99,9000

RUT	Nombre de Subsidiaria	País de Origen	Moneda Funcional	Porcentaje de participación en subsidiaria		
				Directo (%)	Indirecto (%)	Total (%)
76.264.769-9	WINE PACKAGING LOGISTIC S.A.	CHILE	CLP	33,00	-	33,00

e) Directorio y Personal Clave de la Gerencia

Asistencia a Reuniones Directorio

Rafael Guilisasti Gana	11
José Antonio Marín Jordán	11
María Isabel Guilisasti Gana	9
Matías Concha Berthet	11
Felipe Larraín Vial	11
Josefina Guilisasti Gana	4
Fernando Lefort Gorchs	11
Total de reuniones al 31/12/2019	11

f) Personal clave de la Dirección

Personal clave de la Dirección son aquellas personas que tienen autoridad y responsabilidad para planificar, dirigir y controlar las actividades de la Entidad, ya sea directa o indirectamente, incluyendo cualquier miembro (sea o no ejecutivo) del Directorio.

g) Nombres y Cargos del Personal Clave de la Administración

Administración Gerentes de Matriz

NOMBRE	CARGO
Cristián Rodríguez Larraín	GERENTE GENERAL
Cristián Ubilla Cantillana	GERENTE DE ADMINISTRACIÓN Y FINANZAS
Juan Pablo Lecaros Allende	GERENTE DE ENOLOGÍA
Andrés Aparicio Kocher	GERENTE AGRÍCOLA
Sebastián Tramón Da Fonseca	GERENTE SUSTENTABILIDAD
Andrés Gillmore San Martín	GERENTE DE VENTAS
Alejandro Mitarakis Guilisasti	GERENTE DE MARKETING

Administración Gerentes de Afiliada

NOMBRE	CARGO
Cristián Ubilla Cantillana	GERENTE DE ADMINISTRACIÓN Y FINANZAS SOCIEDAD COMERCIAL Y PROMOTORA LA UVA LTDA

h) Remuneraciones del Directorio y Ejecutivos

Para el período comprendido hasta el 31 de diciembre de 2019, se han cancelado remuneraciones al Directorio por un monto de M\$ 149.118.

Con fecha 29 de abril de 2019, en Junta Extraordinaria de Accionistas, se procedió a la elección de Directorio por un período de tres años, resultando elegidas las siguientes personas: Rafael Guilisasti Gana, Felipe Larraín Vial, Josefina Guilisasti Gana, José Antonio Marín Jordán, Matías Concha Berthet, Isabel Guilisasti Gana y Fernando Lefort Gorchs.

Se designó como presidente al señor Rafael Guilisasti Gana, y al señor José Antonio Marín Jordán como Vicepresidente del mismo.

Al 31 de diciembre de 2019, la remuneración global pagada a los principales ejecutivos ascendió a M\$ 243.687. Ello incluye remuneración fija mensual y bonos variables según desempeño.

Información que revelar sobre personal clave de la Administración

Los gerentes y ejecutivos principales participan de un plan de Evaluación de Desempeño anuales por participación de utilidades y cumplimiento de objetivos. Todos los empleados administrativos de la compañía participan en este Plan de Evaluación, que según su desempeño individual puede ser recompensado hasta dos sueldos base

j) Cuentas por Pagar con Entidades Relacionadas, Corrientes

RUT PARTE RELACIONADA	NOMBRE PARTE RELACIONADA	PAÍS DE ORIGEN	NATURALEZA DE LA RELACIÓN	TIPO DE MONEDA	PLAZO DE LA TRANSACCIÓN	SALDO AL 31/12/2019	SALDO AL 31/12/2018
						M\$	M\$
90.227.000-0	VIÑA CONCHA Y TORO S.A.	CHILE	ADM. COMUN	CLP	Menos de 90 días	500.982	17.277
96.512.190-0	FRUTICOLA VICONTO S.A.	CHILE	ADM. COMUN	CLP	Menos de 90 días	1.213	3.880
78.335.990-1	COMERCIAL GREENVIC S.A.	CHILE	ADM. COMUN	CLP	Menos de 90 días	1.193	1.746
86.326.300-K	VIÑA CONO SUR S. A.	CHILE	ADM. COMUN	CLP	Menos de 90 días	971	971
85.037.900-9	COMERCIAL PEUMO LTDA.	CHILE	ADM. COMUN	CLP	Menos de 90 días	45.600	-
76.273.678-0	VIÑA CONO SUR ORGÁNICO SPA	CHILE	ADM. COMUN	CLP	Menos de 90 días	37.823	37.823
78.542.460-3	INVERSIONES MANQUE LTDA.	CHILE	ADM. COMUN	CLP	Menos de 90 días	7.529	2.798
96.931.870-9	VIVEROS GUILLAUME S.A.	CHILE	ADM. COMUN	CLP	Menos de 90 días	19.564	1.799
76.264.769-9	WINE PACKAGING & LOGISTIC S.A.	CHILE	ADM. COMUN	CLP	Menos de 90 días	273.028	108.578
76.111.422-0	SPUMANTE DEL LIMARI	CHILE	ADM. COMUN	CLP	Menos de 90 días	19.159	23.303
85.201.700-7	AGRICOLA ALTO DE QUITRALMAN S.A.	CHILE	ADM. COMUN	CLP	Menos de 90 días	23.298	-
90.331.000-6	CRISTALERIAS DE CHILE S.A.	CHILE	ACCIONISTA	CLP	Menos de 90 días	451.895	467.218
90.950.000-1	INDUSTRIA CORCHERA S.A.	CHILE	ADM. COMUN	CLP	Menos de 90 días	279.740	238.061
79.652.940-7	AGRICOLA GREENWICH S.A.	CHILE	ADM. COMUN	CLP	Menos de 90 días	38.175	17.804
						1.700.170	921.258

La composición del tipo de transacción en Cuentas por Pagar se detalla en Transacciones con Partes Relacionadas, Nota 11 letra L) al 31 de diciembre de 2019, la sociedad no mantiene garantías sobre estos pasivos.

k) Cuentas por Cobrar a Entidades Relacionadas, No Corrientes

RUT PARTE RELACIONADA	NOMBRE PARTE RELACIONADA	PAÍS DE ORIGEN	NATURALEZA DE LA RELACIÓN	TIPO DE MONEDA	PLAZO DE LA TRANSACCIÓN	SALDO AL 31/12/2019	SALDO AL 31/12/2018
						M\$	M\$
86.326.300-K	VIÑA CONO SUR S.A.	CHILE	ADM. COMUN	UF	Más de 3 años	240.380	267.498
78.542.460-3	INVERSIONES MANQUE LTDA.	CHILE	ADM. COMUN	UF	Más de 3 años	21.232	41.349
85.201.700-7	AGRICOLA ALTO DE QUITRALMAN S.A.	CHILE	ADM. COMUN	CLP	Más de 3 años	77.691	95.428
76.111.422-0	SPUMANTE DEL LIMARÍ S.A.	CHILE	ADM. COMUN	CLP	Más de 3 años	36.357	46.296
						375.660	450.571

i) Cuentas por Cobrar con Entidades Relacionadas, Corrientes:

RUT PARTE RELACIONADA	NOMBRE PARTE RELACIONADA	PAÍS DE ORIGEN	NATURALEZA DE LA RELACIÓN	TIPO DE MONEDA	PLAZO DE LA TRANSACCIÓN	SALDO AL 31/12/2019	SALDO AL 31/12/2018
						M\$	M\$
90.227.000-0	VIÑA CONCHA Y TORO S.A.	CHILE	ADM. COMUN	CLP	Menos de 90 días	271.630	634.319
86.326.300-K	VIÑA CONO SUR S.A.	CHILE	ADM. COMUN	CLP	Menos de 90 días	2.024	1.972
86.326.300-K	VIÑA CONO SUR S.A.	CHILE	ADM. COMUN	UF	360 días	34.340	33.437
78.542.460-3	INVERSIONES MANQUE LTDA.	CHILE	ADM. COMUN	CLP	Menos de 90 días	24.598	21.204
76.264.769-9	WINE PACKAGING & LOGISTIC S.A.	CHILE	ADM. COMUN	CLP	Menos de 90 días	897	20.300
90.331.000-6	CRISTALERIAS DE CHILE S.A.	CHILE	ADM. COMUN	CLP	Menos de 90 días	36.796	40.435
76.111.422-0	SPUMANTE DEL LIMARI S.A.	CHILE	ADM. COMUN	CLP	Menos de 90 días	18.708	298
92.117.400-7	SOCIEDAD EXPORTADORA Y COMERCIAL VIÑA MAIPO SPA.	CHILE	ACCIONISTA	CLP	Menos de 90 días	19.006	-
85.037.900-9	COMERCIAL PEUMO LTDA.	CHILE	ADM. COMUN	CLP	Menos de 90 días	907	166.042
E-0	CONCHA Y TORO FINLAND OY	FINLANDIA	ADM. COMUN	EUR	Menos de 90 días	96.043	258.569
E-0	CONCHA Y TORO SWEDEN AB	SUECIA	ADM. COMUN	SEK	Más de 90 días	10.554	-
E-0	CONCHA Y TORO NORWAY AS	NORUEGA	ADM. COMUN	NOK	Más de 90 días	70.019	-
						585.522	1.176.576

I) Detalle de Partes Relacionadas y Transaccione con Partes Relacionadas por Entidad:

RUT PARTE RELACIONADA	NOMBRE PARTE RELACIONADA	PAÍS DE ORIGEN	NATURALEZA DE LA RELACIÓN	MONEDA	NATURALEZA DE LA TRANSACCIÓN	SALDO AL	EFEECTO EN	SALDO AL	EFEECTO EN
						31/12/2019	RESULTADO	31/12/2018	RESULTADO
						M\$	M\$	M\$	M\$
85.201.700-7	AGRIC. ALTO DE QUITRALMAN S.A.	CHILE	ADM. COMUN	CLP	COMPRA SERVICIOS Y OTROS	-	-	-	-
					COMPRA DE MATERIAS PRIMAS Y PRODUCTOS	729.753	-	688.248	-
					VENTAS SERVICIOS Y OTROS	-	-	-	-
76.111.422-0	SPUMANTE DEL LIMARÍ S.A.	CHILE	ADM. COMUN	CLP	COMPRA DE MATERIAS PRIMAS Y PRODUCTOS	3.861	-	-	-
					COMPRA DE SERVICIOS Y OTROS.	156.976	-	103.268	-
					VENTA OTROS	1.747	657	250	10
					VENTA DE SERVICIOS Y OTROS	1.453	546	-	-
					VENTAS EMBOTELLADO	10.450	3.929	-	-
78.335.990-1	COMERCIAL GREENVIC S.A.	CHILE	ADM. COMUN	CLP	COMPRA SERVICIOS Y OTROS	10.806	-	5.229	-
85.037.900-9	COMERCIAL PEUMO LTDA.	CHILE	ADM. COMUN	CLP	COMPRA SERVICIOS Y OTROS	80.620	-	3.116	-
					VENTA EMBOTELLADO	-	-	298	89
					VENTA SERVICIOS	-	-	2.194	154
					VENTA DE SERVICIOS Y OTROS	16	6	-	-
90.227.000-0	VIÑA CONCHA Y TORO S.A.	CHILE	ADM. COMUN	CLP	COMPRA SERVICIOS Y OTROS	825	-	236.008	-
					COMPRA DE MATERIAS PRIMAS Y PRODUCTOS	-	-	907	-
					VENTA EMBOTELLADO	1.404.896	528.172	2.187.125	663.987
					VENTA ROYALTY	126.814	47.676	304.801	304.801
					VENTA GRANEL	-	-	25.339	1.774
					VENTA OTROS	81	30	-	-
78.542.460-3	INVERSIONES MANQUE LTDA.	CHILE	ADM. COMUN	CLP	VENTA MATERIAS PRIMAS Y PRODUCTOS	-	-	-	-
					COMPRA SERVICIOS Y OTROS	-	-	-	-
					COMPRA DE MATERIAS PRIMAS Y PRODUCTOS	67.897	-	77.006	-
					VENTA SERVICIOS Y OTROS	2	1	-	-
76.264.769-9	WINE PACKAGING LOGISTIC S.A.	CHILE	ADM. COMUN	CLP	VENTA ACTIVO FIJO	76	28	13	1
					COMPRA SERVICIOS Y OTROS	1.295.840	-	1.186.918	-
					VENTA EMBOTELLADO	51	19	169	51
					VENTA DE SERVICIOS Y OTROS	4.593	1.727	8.123	569
					VENTA OTROS	640	241	-	-

RUT PARTE RELACIONADA	NOMBRE PARTE RELACIONADA	PAÍS DE ORIGEN	NATURALEZA DE LA RELACIÓN	MONEDA	NATURALEZA DE LA TRANSACCIÓN	SALDO AL 31/12/2019	EFEECTO EN RESULTADO	SALDO AL 31/12/2018	EFEECTO EN RESULTADO
						M\$	M\$	M\$	M\$
90.331.000-6	CRISTALERIAS DE CHILE S.A.	CHILE	ADM. COMUN	CLP	COMPRA SERVICIOS Y OTROS	136.638	-	1.342.409	-
					COMPRA MATERIAS PRIMAS Y PRODUCTOS	1.355.149	-	94.140	-
					VENTA SERVICIOS Y OTROS	153.835	57.834	144.158	10.091
					VENTA EMBOTELLADO	3.094	1.163	-	-
79.652.940-7	AGRICOLA GREENWICH LTDA.	CHILE	ADM. COMUN	CLP	COMPRA MATERIAS PRIMAS Y PRODUCTOS	178.456	-	-	-
					COMPRA SERVICIOS Y OTROS	-	-	212.956	-
					VENTA SERVICIOS Y OTROS	-	-	-	-
86.326.300-k	VIÑA CONO SUR S.A.	CHILE	ADM. COMUN	CLP	VENTA SERVICIOS	-	-	1.972	138
					COMPRA DE MATERIAS PRIMAS Y PRODUCTOS	-	-	-	-
					VENTAS DE ACTIVO FIJO	-	-	-	-
					VENTAS DE MATERIAS PRIMAS Y PRODUCTOS	-	-	-	-
					VENTAS DE SERVICIOS Y OTROS	-	-	-	-
96.931.870-1	VIVEROS GUILLAUME S.A.	CHILE	ADM. COMUN	CLP	COMPRA MATERIAS PRIMAS Y PRODUCTOS	57.053	-	51.942	-
					COMPRA SERVICIOS Y OTROS	-	-	-	-
					VENTA SERVICIOS Y OTROS	-	-	-	-
90.950.000-1	INDUSTRIA CORCHERA S.A.	CHILE	ADM. COMUN	CLP	COMPRA DE MATERIAS PRIMAS Y PRODUCTOS.	571.472	-	520.514	-
					COMPRA SERVICIOS Y OTROS	3.628	-	-	-
					VENTAS EMBOTELLADO	-	-	-	-
					VENTAS GRANEL	-	-	-	-
E-0	CONCHA Y TORO SWEDEN AB	SUECIA	ADM. COMUN	SEK	VENTA EMBOTELLADO	493.918	185.689	690.483	207.145
					VENTA GRANEL	-	-	720.240	50.417
					VENTA OTROS	183	69	-	-
E-0	CONCHA Y TORO FINLAND OY	FINLANDIA	ADM. COMUN	EUR	VENTA EMBOTELLADO	395.012	148.505	661.561	161.296
					VENTA OTROS	352	132	-	-
E-0	CONCHA Y TORO NORWAY	NORUEGA	ADM. COMUN	NOK	VENTAS EMBOTELLADO	40.719	15.308	-	-
82.117.400-7	SOCIEDAD EXPORTADORA Y COMERCIAL VIÑA MAIPO SPA	CHILE	ADM. COMUN	CLP	VENTA OTROS	50.551	19.005	-	-
					VENTA SERVICIOS Y OTROS	15.972	6.005	-	-
96.512.190-0	FRUTICOLA VICONTO S.A.	CHILE	ADM. COMUN	CLP	COMPRA SERVICIOS Y OTROS	16.341	-	12.746	-
					VENTA SERVICIOS Y OTROS	380	143	1.463	102
					VENTA OTROS	1.463	550	-	-
					TOTAL COMPRAS	4.665.315	-	4.535.407	-
					TOTAL VENTAS	2.706.247	1.017.435	4.748.189	1.400.625

NOTA 12 INSTRUMENTOS FINANCIEROS

Los activos financieros de acuerdo a la NIC 39 son los siguientes:

12.1. CLASES DE ACTIVOS FINANCIEROS

a) Clases de Deudores Comerciales y Otras Cuentas por Cobrar Corrientes:

Descripción de las clases de deudores comerciales y otras cuentas por cobrar corrientes	SALDO AL 31/12/2019	SALDO AL 31/12/2018	Los saldos incluidos en este rubro, se componen en USD, EUR, CAD, GBP, UF y CLP, y en general no devengan intereses.
	M\$	M\$	
Deudores comerciales y otras cuentas por cobrar corrientes	5.622.611	4.537.788	No existen restricciones a la disposición de este tipo de cuentas por cobrar de monto significativo.
Deudores comerciales, neto, corriente	5.549.951	4.281.863	
Pagos anticipados corrientes	57.484	182.761	No existe ningún cliente que individualmente mantenga saldos significativos en relación con las ventas o cuentas a cobrar totales del Grupo.
Otras cuentas por cobrar, corriente	15.176	73.164	

b) El análisis de deterioro de Deudores por ventas vencidos es el siguiente:

Tramos de Morosidad	DICIEMBRE 2019				DICIEMBRE 2018			
	CARTERA SECURITIZADA		CARTERA NO SECURITIZADA		CARTERA SECURITIZADA		CARTERA NO SECURITIZADA	
	N° Doc.	Monto M\$	N° Doc.	Monto M\$	N° Doc.	Monto M\$	N° Doc.	Monto M\$
Vigente	199	4.718.400			224	3.437.985		
1-30	19	421.672			17	399.262		
91-120	3	53.448			1	3.072		
más de 120	1	36.134						
Vigente			187	196.434			116	369.198
1-30			62	32.530			64	41.354
31-60			56	46.332			26	12.174
más de 60			177	45.001			47	18.818
TOTAL	222	5.229.654	482	320.297	242	3.840.319	253	441.544

La provisión de deterioro de deudores incobrables se efectúa al cierre de cada período financiero luego de un estudio caso a caso de los clientes con indicios de incobrabilidad.

Una vez agotadas las gestiones de cobranza prejudicial y judicial se proceden a dar de baja los activos contra la provisión constituida.

Las renegociaciones históricas y actualmente vigentes son poco relevantes y la política es analizar caso a caso para clasificarlas según la existencia de riesgo determinando si corresponde su reclasificación a cuentas de cobranza prejudicial. Si amerita la reclasificación, se constituye provisión de lo vencido y por vencer.

12.2. OTROS PASIVOS FINANCIEROS

El detalle de los préstamos que devengan intereses es el siguiente:

NO GARANTIZADOS	CORRIENTES		NO CORRIENTES	
	SALDO AL 31/12/2019	SALDO AL 31/12/2018	SALDO AL 31/12/2019	SALDO AL 31/12/2018
	M\$	M\$	M\$	M\$
Préstamos de Entidades Financieras	5.041.052	4.140.638	5.998.498	5.733.305
Obligaciones Leasing	382.465	399.514	471.775	735.232
Obligaciones Lease-back	77.459	73.545	202.435	272.539
Cesión de Derechos	55.572	54.111	261.612	308.847
Operaciones Factoring	276.437	512.738	-	-
Pasivo en Arrendamiento	-	-	742.547	-
Instrumentos Financieros Derivados	955.092	402.574	-	-
Totales	6.788.077	5.583.120	7.676.867	7.049.923

12.2.1. PRÉSTAMOS AL 31/12/2019

RUT ENTIDAD DEUDORA	NOMBRE DE ENTIDAD DEUDORA	PAÍS DE EMPRESA DEUDORA	RUT ENTIDAD ACREEDORA	NOMBRE DE ENTIDAD ACREEDORA	PAÍS DE EMPRESA ACREEDORA	TIPO DE MONEDA	INTERÉS	TIPO DE AMORTIZACIÓN	TASA NOMINAL	CORRIENTE			NO CORRIENTE
										SALDO AL 31/12/2019	DE 1 A 5 AÑOS	5 AÑOS Y MÁS	TOTAL AL 31/12/2019
										M\$	M\$	M\$	M\$
96.512.200-1	VIÑEDOS EMILIANA S.A.	CHILE	97.030.000-7	BANCO DEL ESTADO DE CHILE	CHILE	CLP	11.642	AL VENCIMIENTO	3,10%	811.642	-	-	-
96.512.200-1	VIÑEDOS EMILIANA S.A.	CHILE	97.004.000-5	BANCO DE CHILE	CHILE	CLP	117.107	AL VENCIMIENTO	4,98%	117.107	2.080.000	-	2.080.000
96.512.200-1	VIÑEDOS EMILIANA S.A.	CHILE	97.004.000-5	BANCO DE CHILE	CHILE	CLP	8.323	AL VENCIMIENTO	3,12%	1.463.323	-	-	-
96.512.200-1	VIÑEDOS EMILIANA S.A.	CHILE	97.004.000-5	BANCO DE CHILE	CHILE	CLP	5.548	AL VENCIMIENTO	3,12%	975.548	-	-	-
96.512.200-1	VIÑEDOS EMILIANA S.A.	CHILE	97.030.000-7	BANCO DEL ESTADO DE CHILE	CHILE	EUR	4.777	AL VENCIMIENTO	1,40%	4.777	923.538	-	923.538
96.512.200-1	VIÑEDOS EMILIANA S.A.	CHILE	97.030.000-7	BANCO DEL ESTADO DE CHILE	CHILE	CLP	58.398	AL VENCIMIENTO	4,28%	1.658.398	-	-	-
96.512.200-1	VIÑEDOS EMILIANA S.A.	CHILE	97.030.000-7	BANCO DEL ESTADO DE CHILE	CHILE	USD	8.652	AL VENCIMIENTO	3,25%	8.652	2.994.960	-	2.994.960
96.512.200-1	VIÑEDOS EMILIANA S.A.	CHILE	97.030.000-7	BANCO DEL ESTADO DE CHILE	CHILE	CLP	-	AL VENCIMIENTO	0,72%	1.605	-	-	-
										5.041.052	5.998.498	-	5.998.498

12.2.2. PRÉSTAMOS AL 31/12/2018

RUT ENTIDAD DEUDORA	NOMBRE DE ENTIDAD DEUDORA	PAÍS DE EMPRESA DEUDORA	RUT ENTIDAD ACREEDORA	NOMBRE DE ENTIDAD ACREEDORA	PAÍS DE EMPRESA ACREEDORA	TIPO DE MONEDA	INTERÉS	TIPO DE AMORTIZACIÓN	TASA NOMINAL	CORRIENTE			NO CORRIENTE
										SALDO AL 31/12/2018	DE 1 A 5 AÑOS	5 AÑOS Y MÁS	TOTAL AL 31/12/2018
										M\$	M\$	M\$	M\$
96.512.200-1	VIÑEDOS EMILIANA S.A.	CHILE	97.030.000-7	BANCO DEL ESTADO DE CHILE	CHILE	USD	7.419	AL VENCIMIENTO	3,10%	7.419	2.779.080	-	2.779.080
96.512.200-1	VIÑEDOS EMILIANA S.A.	CHILE	97.030.000-7	BANCO DEL ESTADO DE CHILE	CHILE	USD	20.023	AL VENCIMIENTO	2,01%	1.062.178	-	-	-
96.512.200-1	VIÑEDOS EMILIANA S.A.	CHILE	97.004.000-5	BANCO DE CHILE	CHILE	CLP	12.085	AL VENCIMIENTO	2,64%	12.085	2.080.000	-	2.080.000
96.512.200-1	VIÑEDOS EMILIANA S.A.	CHILE	97.004.000-5	BANCO DE CHILE	CHILE	CLP	14.565	AL VENCIMIENTO	2,64%	1.469.565	-	-	-
96.512.200-1	VIÑEDOS EMILIANA S.A.	CHILE	97.004.000-5	BANCO DE CHILE	CHILE	CLP	1.534	AL VENCIMIENTO	3,84%	971.534	-	-	-
96.512.200-1	VIÑEDOS EMILIANA S.A.	CHILE	97.004.000-5	BANCO DEL ESTADO DE CHILE	CHILE	CLP	13.335	AL VENCIMIENTO		613.335			
96.512.200-1	VIÑEDOS EMILIANA S.A.	CHILE	97.004.000-5	BANCO DEL ESTADO DE CHILE	CHILE	EUR	4.522	AL VENCIMIENTO		4.522	874.225	-	874.225
										4.140.638	5.733.305	-	5.733.305

*Contratos Swaps

12.2.3. OBLIGACIONES LEASINGS 31/12/2019

RUT ENTIDAD DEUDORA	NOMBRE DE ENTIDAD DEUDORA	PAÍS DE EMPRESA DEUDORA	RUT ENTIDAD ACREEDORA	NOMBRE DE ENTIDAD ACREEDORA	PAÍS DE EMPRESA ACREEDORA	TIPO DE MONEDA	TASA NOMINAL	CORRIENTE		NO
								SALDO AL 31/12/2019	SALDO AL 31/12/2019	CORRIENTE
								M\$	M\$	
96.512.200-1	VIÑEDOS EMILIANA S.A.	CHILE	97.004.000-5	BANCO DE CHILE	CHILE	U.F.	0,23	21.010	-	
96.512.200-1	VIÑEDOS EMILIANA S.A.	CHILE	97.004.000-5	BANCO DE CHILE	CHILE	U.F.	0,19	20.386	-	
96.512.200-1	VIÑEDOS EMILIANA S.A.	CHILE	97.004.000-5	BANCO DE CHILE	CHILE	U.F.	0,18	28.892	-	
96.512.200-1	VIÑEDOS EMILIANA S.A.	CHILE	97.004.000-5	BANCO DE CHILE	CHILE	U.F.	0,2	35.432	-	
96.512.200-1	VIÑEDOS EMILIANA S.A.	CHILE	97.030.000-7	BANCO DEL ESTADO DE CHILE	CHILE	U.F.	0,12	6.927	-	
96.512.200-1	VIÑEDOS EMILIANA S.A.	CHILE	97.004.000-5	BANCO DE CHILE	CHILE	U.F.	0,13	7.210	-	
96.512.200-1	VIÑEDOS EMILIANA S.A.	CHILE	97.004.000-5	BANCO DE CHILE	CHILE	U.F.	0,16	70.442	132.697	
96.512.200-1	VIÑEDOS EMILIANA S.A.	CHILE	97.004.000-5	BANCO DE CHILE	CHILE	U.F.	0,3	3.866	-	
96.512.200-1	VIÑEDOS EMILIANA S.A.	CHILE	97.004.000-5	BANCO DE CHILE	CHILE	U.F.	0,22	6.219	5.850	
96.512.200-1	VIÑEDOS EMILIANA S.A.	CHILE	97.004.000-5	BANCO DE CHILE	CHILE	U.F.	0,02	26.938	51.784	
96.512.200-1	VIÑEDOS EMILIANA S.A.	CHILE	97.004.000-5	BANCO DE CHILE	CHILE	U.F.	0,21	24.783	51.493	
96.512.200-1	VIÑEDOS EMILIANA S.A.	CHILE	97.004.000-5	BANCO DE CHILE	CHILE	U.F.	0,08	6.941	7.007	
96.512.200-1	VIÑEDOS EMILIANA S.A.	CHILE	97.004.000-5	BANCO DE CHILE	CHILE	U.F.	0,23	22.313	55.432	
96.512.200-1	VIÑEDOS EMILIANA S.A.	CHILE	97.004.000-5	BANCO DE CHILE	CHILE	U.F.	0,17	9.865	3.643	
96.512.200-1	VIÑEDOS EMILIANA S.A.	CHILE	97.004.000-5	BANCO DE CHILE	CHILE	U.F.	0,19	5.475	4.069	
96.512.200-1	VIÑEDOS EMILIANA S.A.	CHILE	97.004.000-5	BANCO DE CHILE	CHILE	U.F.	0,17	6.698	5.685	
96.512.200-1	VIÑEDOS EMILIANA S.A.	CHILE	97.004.000-5	BANCO DE CHILE	CHILE	U.F.	0,2	11.419	24.869	
96.512.200-1	VIÑEDOS EMILIANA S.A.	CHILE	97.004.000-5	BANCO DE CHILE	CHILE	U.F.	0,25	7.786	28.154	
96.512.200-1	VIÑEDOS EMILIANA S.A.	CHILE	97.004.000-5	BANCO DE CHILE	CHILE	U.F.	0,18	8.195	9.082	
96.512.200-1	VIÑEDOS EMILIANA S.A.	CHILE	97.004.000-5	BANCO DE CHILE	CHILE	U.F.	0,24	4.417	9.628	
96.512.200-1	VIÑEDOS EMILIANA S.A.	CHILE	97.004.000-5	BANCO DE CHILE	CHILE	U.F.	0,22	6.760	14.675	
96.512.200-1	VIÑEDOS EMILIANA S.A.	CHILE	97.004.000-5	BANCO DE CHILE	CHILE	U.F.	0,17	15.354	18.321	
96.512.200-1	VIÑEDOS EMILIANA S.A.	CHILE	97.004.000-5	BANCO DE CHILE	CHILE	U.F.	0,12	15.444	28.912	
96.512.200-1	VIÑEDOS EMILIANA S.A.	CHILE	97.004.000-5	BANCO DE CHILE	CHILE	U.F.	0,07	9.693	20.474	
TOTAL								382.465	471.775	

12.2.4. OBLIGACIONES LEASINGS 31/12/2018

RUT ENTIDAD DEUDORA	NOMBRE DE ENTIDAD DEUDORA	PAÍS DE EMPRESA DEUDORA	RUT ENTIDAD ACREEDORA	NOMBRE DE ENTIDAD ACREEDORA	PAÍS DE EMPRESA ACREEDORA	TIPO DE MONEDA	TASA NOMINAL	CORRIENTE		NO
								SALDO AL 31/12/2018	SALDO AL 31/12/2018	CORRIENTE
								M\$	M\$	
96.512.200-1	VIÑEDOS EMILIANA S.A.	CHILE	97.004.000-5	BANCO DE CHILE	CHILE	U.F.	0,23	34.306	20.458	
96.512.200-1	VIÑEDOS EMILIANA S.A.	CHILE	97.004.000-5	BANCO DE CHILE	CHILE	U.F.	0,16	8.410	-	
96.512.200-1	VIÑEDOS EMILIANA S.A.	CHILE	97.030.000-7	BANCO DEL ESTADO	CHILE	U.F.	0,19	25.946	19.850	
96.512.200-1	VIÑEDOS EMILIANA S.A.	CHILE	97.004.000-5	BANCO DE CHILE	CHILE	U.F.	0,13	4.822	-	
96.512.200-1	VIÑEDOS EMILIANA S.A.	CHILE	97.004.000-5	BANCO DE CHILE	CHILE	U.F.	0,18	30.269	30.978	
96.512.200-1	VIÑEDOS EMILIANA S.A.	CHILE	97.030.000-7	BANCO DEL ESTADO	CHILE	U.F.	0,20	36.795	34.501	
96.512.200-1	VIÑEDOS EMILIANA S.A.	CHILE	97.030.000-7	BANCO DEL ESTADO	CHILE	U.F.	0,12	10.000	6.745	
96.512.200-1	VIÑEDOS EMILIANA S.A.	CHILE	97.030.000-7	BANCO DEL ESTADO	CHILE	U.F.	0,10	3.472	-	
96.512.200-1	VIÑEDOS EMILIANA S.A.	CHILE	97.004.000-5	BANCO DE CHILE	CHILE	U.F.	0,07	9.863	-	
96.512.200-1	VIÑEDOS EMILIANA S.A.	CHILE	97.004.000-5	BANCO DE CHILE	CHILE	U.F.	0,13	6.349	-	
96.512.200-1	VIÑEDOS EMILIANA S.A.	CHILE	97.004.000-5	BANCO DE CHILE	CHILE	U.F.	0,18	6.191	570	
96.512.200-1	VIÑEDOS EMILIANA S.A.	CHILE	97.004.000-5	BANCO DE CHILE	CHILE	U.F.	0,13	9.234	7.020	
96.512.200-1	VIÑEDOS EMILIANA S.A.	CHILE	97.004.000-5	BANCO DE CHILE	CHILE	U.F.	0,16	67.290	197.799	
96.512.200-1	VIÑEDOS EMILIANA S.A.	CHILE	97.004.000-5	BANCO DE CHILE	CHILE	U.F.	0,30	4.372	3.764	
96.512.200-1	VIÑEDOS EMILIANA S.A.	CHILE	97.004.000-5	BANCO DE CHILE	CHILE	U.F.	0,22	5.895	11.752	
96.512.200-1	VIÑEDOS EMILIANA S.A.	CHILE	97.004.000-5	BANCO DE CHILE	CHILE	U.F.	0,02	26.177	76.652	
96.512.200-1	VIÑEDOS EMILIANA S.A.	CHILE	97.004.000-5	BANCO DE CHILE	CHILE	U.F.	0,21	21.382	74.271	
96.512.200-1	VIÑEDOS EMILIANA S.A.	CHILE	97.004.000-5	BANCO DE CHILE	CHILE	U.F.	0,08	6.696	13.581	
96.512.200-1	VIÑEDOS EMILIANA S.A.	CHILE	97.004.000-5	BANCO DE CHILE	CHILE	U.F.	0,23	23.231	77.841	
96.512.200-1	VIÑEDOS EMILIANA S.A.	CHILE	97.004.000-5	BANCO DE CHILE	CHILE	U.F.	0,17	9.389	14.043	
96.512.200-1	VIÑEDOS EMILIANA S.A.	CHILE	97.004.000-5	BANCO DE CHILE	CHILE	U.F.	0,19	5.699	9.793	
96.512.200-1	VIÑEDOS EMILIANA S.A.	CHILE	97.004.000-5	BANCO DE CHILE	CHILE	U.F.	0,17	6.391	12.058	
96.512.200-1	VIÑEDOS EMILIANA S.A.	CHILE	97.004.000-5	BANCO DE CHILE	CHILE	U.F.	0,20	10.829	36.412	
96.512.200-1	VIÑEDOS EMILIANA S.A.	CHILE	97.004.000-5	BANCO DE CHILE	CHILE	U.F.	0,25	8.110	35.772	
96.512.200-1	VIÑEDOS EMILIANA S.A.	CHILE	97.004.000-5	BANCO DE CHILE	CHILE	U.F.	0,18	7.808	16.823	
96.512.200-1	VIÑEDOS EMILIANA S.A.	CHILE	97.004.000-5	BANCO DE CHILE	CHILE	U.F.	0,24	4.178	13.677	
96.512.200-1	VIÑEDOS EMILIANA S.A.	CHILE	97.004.000-5	BANCO DE CHILE	CHILE	U.F.	0,22	6.410	20.872	
TOTALES								399.514	735.232	

12.2.5. OBLIGACIONES LEASE-BACK 31/12/2019

NOMBRE DE ENTIDAD DEUDORA	PAÍS DE EMPRESA DEUDORA	RUT ENTIDAD ACREEDORA	NOMBRE DE ENTIDAD ACREEDORA	PAÍS DE EMPRESA ACREEDORA	TIPO DE MONEDA	TASA NOMINAL	CORRIENTE	NO CORRIENTE
							SALDO AL 31/12/2019	SALDO AL 31/12/2019
							M\$	M\$
VIÑEDOS EMILIANA S.A.	CHILE	97.004.000-5	BANCO DE CHILE	CHILE	U.F.	0,21	77.459	202.435
TOTALES							77.459	202.435

12.2.6. OBLIGACIONES LEASE-BACK 31/12/2018

NOMBRE DE ENTIDAD DEUDORA	PAÍS DE EMPRESA DEUDORA	RUT ENTIDAD ACREEDORA	NOMBRE DE ENTIDAD ACREEDORA	PAÍS DE EMPRESA ACREEDORA	TIPO DE MONEDA	TASA NOMINAL	CORRIENTE	NO CORRIENTE
							SALDO AL 31/12/2018	SALDO AL 31/12/2018
							M\$	M\$
VIÑEDOS EMILIANA S.A.	CHILE	97.004.000-5	BANCO DE CHILE	CHILE	U.F.	0,26	73.545	272.539
TOTALES							73.545	272.539

12.2.7. CESIÓN DE DERECHOS

RUT ENTIDAD DEUDORA	NOMBRE DE ENTIDAD DEUDORA	PAÍS DE EMPRESA DEUDORA	RUT ENTIDAD ACREEDORA	NOMBRE DE ENTIDAD ACREEDORA	PAÍS DE EMPRESA ACREEDORA	TIPO DE MONEDA	CORRIENTE		NO CORRIENTE	
							SALDO AL 31/12/2019	SALDO AL 31/12/2018	SALDO AL 31/12/2019	SALDO AL 31/12/2018
							M\$	M\$	M\$	M\$
96.512.200-1	VIÑEDOS EMILIANA S.A.	CHILE	3.355.504-0	MARIA FABRES	CHILE	U.F.	34.340	33.437	240.380	267.498
96.512.200-1	VIÑEDOS EMILIANA S.A.	CHILE	59.174.600-6	FMC CHILEAN HOLDING	CHILE	U.F.	21.232	20.674	21.232	41.349
TOTALES							55.572	54.111	261.612	308.847

12.2.8. PASIVOS EN FACTORING

RUT ENTIDAD DEUDORA	NOMBRE DE ENTIDAD DEUDORA	PAÍS DE EMPRESA DEUDORA	RUT ENTIDAD ACREEDORA	NOMBRE DE ENTIDAD ACREEDORA	PAÍS DE EMPRESA ACREEDORA	TIPO DE MONEDA	TIPO DE AMORTIZACIÓN	TASA NOMINAL ANUAL	CORRIENTE		NO CORRIENTE	
									SALDO AL 31/12/2019	SALDO AL 31/12/2018	SALDO AL 31/12/2019	SALDO AL 31/12/2018
									M\$	M\$	M\$	M\$
96.512.200-1	VIÑEDOS EMILIANA S.A.	CHILE	97.004.000-5	BANCO DE CHILE	CHILE	EUR	AL VENCIMIENTO	1,52%	276.437	0	0	0
96.512.200-1	VIÑEDOS EMILIANA S.A.	CHILE	97.004.000-5	BANCO DE CHILE	CHILE	USD	AL VENCIMIENTO	3,69%	0	512.738	0	0
TOTALES									276.437	512.738		

12.2.9 PASIVO EN ARRENDAMIENTO

Al 31 de diciembre de 2019 los pasivos por arrendamiento ascienden a la suma de **M\$ 742.547** que provienen principalmente de contratos de arrendamientos de Fundos (terrenos), estos contratos devengan una tasa anual de 4,07%. Estos contratos calificaron como pasivos financieros al 31 de diciembre de 2019, por la aplicación de la NIIF 16, respectivamente.

12.2.10. INSTRUMENTOS DERIVADOS

De acuerdo con la política de gestión de riesgo, Viñedos Emiliana S.A. contrata derivados de tipo de cambio, los cuales son clasificados en: Coberturas flujos de caja.

a) Activos y Pasivos por instrumentos derivados de cobertura

Las operaciones de derivados financieros calificados como instrumentos de coberturas se reconocieron en el Estado de Situación Financiera en Activos y Pasivos al 31 de diciembre 2019 y 31 de diciembre de 2018 de acuerdo al siguiente detalle:

TIPO DE DERIVADO	31/12/2019		31/12/2018	
	CORRIENTE	NO CORRIENTE	CORRIENTE	NO CORRIENTE
	M\$	M\$	M\$	M\$
Forward	722.610	-	276.091	-
Swap Tasa de Interés	-	-	3.785	-
Cross Currency Swap	232.482	-	122.698	-
Obligaciones por contratos derivados	955.092	-	402.574	-

De acuerdo con la política de gestión de riesgo, la compañía contrata derivados de tipo de cambio y tasa de interés, como sigue:

Forward

Cubre la exposición de riesgo en moneda extranjera.

Swap Tasa de Interés

Cubre la exposición al riesgo de flujos futuros en caja, fijando la tasa de interés en un préstamo con tasa variable

Cross Currency Swap

Cubre la exposición al riesgo de flujos futuros de caja, especificado en euros para compensar contra activos en dicha moneda, fija la tasa de interés del préstamo.

Para los casos del Swap de Tasa de Interés y el Cross Currency Swap, se relacionan a pasivos por préstamos bancarios obtenidos con Banco de Chile, revelados en Nota 12.2 Otros Pasivos Financieros.

12.3 JERARQUÍAS DE VALOR RAZONABLE

Los instrumentos financieros registrados a valor razonable en el Estado Consolidado de Situación Financiera Clasificado se clasifican de la siguiente forma, basado en la forma de obtención de su valor razonable:

Nivel 1

Valor razonable obtenido mediante referencia directa a precios cotizados, sin ajuste alguno

Nivel 2

Valor razonable obtenido mediante la utilización de modelos de valorización aceptados en el mercado y basados en precios distintos a los indicados en el nivel 1, que son observables directa o indirectamente a la fecha de medición (precios ajustados).

Nivel 3

Valor razonable obtenido mediante modelos desarrollados internamente o metodologías que utilizan información que no son observables o muy poco líquidas.

Al 30 de diciembre de 2019 y 31 de diciembre de 2018, la Sociedad presenta la siguiente estructura de obtención del valor razonable de sus instrumentos financieros registrados a valor razonable en el Estado Consolidado de Situación Financiera Clasificado.

CONCILIACIÓN DE LOS CAMBIOS EN LA MEDICIÓN DEL VALOR RAZONABLE, ACTIVOS AL 31/12/2019	FORWARD NIVEL 2 M\$	USD SWAP NIVEL 2 M\$	EUR SWAP NIVEL 2 M\$	TOTAL DERIVADOS M\$
Activos al comienzo del período	3.498	-	12.085	15.583
CAMBIOS EN LA MEDICIÓN DEL VALOR RAZONABLE, ACTIVOS				
Conciliación de los cambios en la medición del valor razonable, activos al 31/12/2019	-	-	105.023	105.023
Pérdidas (ganancias) reconocidas en otro resultado integral, medición del valor razonable, activos	(3.498)	-	-	(3.498)
Liquidaciones, medición del valor razonable, activos	-	-	-	-
Total incrementos (disminuciones) de la medición del valor razonable, activos	(3.498)	-	105.023	101.525
Activos al final del período	0	-	117.108	117.108

CONCILIACIÓN DE LOS CAMBIOS EN LA MEDICIÓN DEL VALOR RAZONABLE, ACTIVOS AL 31/12/2018	FORWARD NIVEL 2 M\$	USD SWAP NIVEL 2 M\$	EUR SWAP NIVEL 2 M\$	TOTAL DERIVADOS M\$
Activos al comienzo del período	236.975	2.185	66.978	306.138
CAMBIOS EN LA MEDICIÓN DEL VALOR RAZONABLE, ACTIVOS				
Pérdidas (ganancias) reconocidas en el resultado del período, medición del valor razonable, activos	-	17.013	67.782	84.795
Pérdidas (ganancias) reconocidas en otro resultado integral, medición del valor razonable, activos	52.741	-	-	52.741
Liquidaciones, medición del valor razonable, activos	(286.218)	(19.198)	(122.675)	(428.091)
Total incrementos (disminuciones) de la medición del valor razonable, activos	(233.477)	(2.185)	(54.893)	(290.555)
Activos al final del período	3.498	-	12.085	15.583

CONCILIACIÓN DE LOS CAMBIOS EN LA MEDICIÓN DEL VALOR RAZONABLE, PASIVOS AL 31/12/2019	FORWARD NIVEL 2 M\$	USD SWAP NIVEL 2 M\$	EUR SWAP NIVEL 2 M\$	TOTAL DERIVADOS M\$
Pasivos al comienzo del período	276.091	1.236	125.247	402.574
CAMBIOS EN LA MEDICIÓN DEL VALOR RAZONABLE, PASIVOS				
Pérdidas (ganancias) reconocidas en el resultado del período, medición del valor razonable, pasivos	-	-	139.254	139.254
Pérdidas (ganancias) reconocidas en otro resultado integral, medición del valor razonable, pasivos	446.519	-	-	446.519
Liquidaciones, medición del valor razonable, pasivos	-	(1.236)	(32.018)	(33.254)
Total incrementos (disminuciones) de la medición del valor razonable, pasivos	446.519	(1.236)	107.236	552.519
Pasivos al final del período	722.610	-	232.483	955.093

CONCILIACIÓN DE LOS CAMBIOS EN LA MEDICIÓN DEL VALOR RAZONABLE, PASIVOS AL 31/12/2018	FORWARD NIVEL 2 M\$	USD SWAP NIVEL 2 M\$	EUR SWAP NIVEL 2 M\$	TOTAL DERIVADOS M\$
Pasivos al comienzo del período	-	1.582	136.752	138.334
CAMBIOS EN LA MEDICIÓN DEL VALOR RAZONABLE, PASIVOS				
Pérdidas (ganancias) reconocidas en el resultado del período, medición del valor razonable, pasivos	-	(346)	22.331	21.985
Pérdidas (ganancias) reconocidas en otro resultado integral, medición del valor razonable, pasivos	438.745	-	-	438.745
Liquidaciones, medición del valor razonable, pasivos	(162.654)	-	(33.836)	(196.490)
Total incrementos (disminuciones) de la medición del valor razonable, pasivos	276.091	(346)	(11.505)	264.240
Pasivos al final del período	276.091	1.236	125.247	402.574

Durante el período terminado al 30 de diciembre de 2019, la Sociedad no ha realizado transferencia de instrumentos entre las Jerarquía del valor razonable.

12.4 CUENTAS POR PAGAR COMERCIALES Y OTRAS CUENTAS POR PAGAR

El detalle del rubro es el siguiente:

	CORRIENTE	
	SALDO AL 31/12/2019	SALDO AL 31/12/2018
	M\$	M\$
Acreedores comerciales	1.360.782	1.425.726
Documentos por pagar	106.435	96.331
Acreedores varios	771.438	142.864
Totales	2.238.655	1.664.921

Proveedores con pagos al día

TIPO DE PROVEEDOR	MONTOS SEGÚN PLAZOS DE PAGO, AL 31 DE DICIEMBRE DE 2019					TOTAL GENERAL	PERIODO PROMEDIO DE PAGO
	HASTA 30 DÍAS	ENTRE 31 A 60 DÍAS	ENTRE 61 A 90 DÍAS	ENTRE 91 A 120 DÍAS	ENTRE 121 A 365 DÍAS		
	M\$	M\$	M\$	M\$	M\$		
PRODUCTOS	155.545	306.954	36.563	12.143	101	511.306	50
SERVICIOS	234.003	116.447	6.036	14.299	3.321	374.106	31
OTROS	17.405	17.941	-	-	-	35.346	26
TOTAL GENERAL	406.953	441.342	42.599	26.442	3.422	920.758	-

TIPO DE PROVEEDOR	MONTOS SEGÚN PLAZOS DE PAGO, AL 31 DE DICIEMBRE DE 2018						TOTAL GENERAL	PERIODO PROMEDIO DE PAGO
	HASTA 30 DÍAS	ENTRE 31 A 60 DÍAS	ENTRE 61 A 90 DÍAS	ENTRE 91 A 120 DÍAS	ENTRE 121 A 365 DÍAS	366 DÍAS Y MÁS		
	M\$	M\$	M\$	M\$	M\$	M\$		
PRODUCTOS	269.346	130.986	42.269	9.665	-	-	452.266	73
SERVICIOS	372.246	27.523	-	-	-	-	399.769	34
OTROS	22.546	1.617	-	-	-	-	24.163	28
TOTAL GENERAL	664.138	160.126	42.269	9.665	-	-	876.198	-

En Promedio los Pagos se Realizan a 30-120 días

Los principales 5 proveedores del periodo se muestran en la tabla a continuación, con su respectivo porcentaje de representatividad.

PROVEEDOR	% DE REPRESENTATIVIDAD.	
	SALDO POR PAGAR	TRANSACCIÓN
INDUSTRIA CORCHERA S.A.	13,13%	3,93%
EMPRESAS VITIVINICOLAS S.A.	5,57%	3,07%
FLEXOGRAFIA Y DIGITAL GUERRA Y GUERRA LIMITADA	2,99%	1,59%
AMCOR FLEXIBLES CHILE LTDA.	2,11%	2,06%
AGRICOLA ALTO DE QUITRALMAN S.A.	1,09%	4,99%

Proveedores con plazos vencidos

TIPO DE PROVEEDOR	MONTOS SEGÚN PLAZOS DE PAGO, AL 31 DE DICIEMBRE DE 2019						TOTAL GENERAL
	HASTA 30 DÍAS	31 A 60 DÍAS	61 A 90 DÍAS	91 A 120 DÍAS	121 A 180 DÍAS	181 DÍAS Y MÁS	
	M\$	M\$	M\$	M\$	M\$	M\$	
PRODUCTOS	245.649	132.528	34.639	(139)	98.628	-	511.305
SERVICIOS	260.549	48.457	7.099	(39)	58.039	-	374.105
OTROS	22.649	11.970	186	-	540	-	35.345
TOTAL GENERAL	528.847	192.955	41.924	(178)	157.207	-	920.755

TIPO DE PROVEEDOR	MONTOS SEGÚN PLAZOS DE PAGO, AL 31 DE DICIEMBRE DE 2018						TOTAL GENERAL
	HASTA 30 DÍAS	31 A 60 DÍAS	61 A 90 DÍAS	91 A 120 DÍAS	121 A 180 DÍAS	181 DÍAS Y MÁS	
	M\$	M\$	M\$	M\$	M\$	M\$	
PRODUCTOS	-	-	-	-	-	39.557	39.557
SERVICIOS	4.109	8.809	-	-	-	36.734	49.652
OTROS	1.098	-	1.444	-	-	4.408	6.950
TOTAL GENERAL	5.207	8.809	1.444	-	-	80.699	96.159

Las cuentas por pagar a proveedores con más de 181 días vencidas corresponden principalmente a garantías retenidas a proveedores a la espera de la recepción conforme de los trabajos contratados.

NOTA 13 POLÍTICAS DE INVERSIONES E INFORMACIONES A REVELAR
SOBRE INVERSIONES EN AFILIADAS Y ASOCIADAS

13.1. INFORMACIONES A REVELAR SOBRE INVERSIONES EN AFILIADAS Y ASOCIADAS AL 31/12/2019 Y 31/12/2018.

Informaciones a Revelar Sobre Inversiones en Afiliadas 31/12/2019

RUT	AFILIADAS	PAÍS DE INCORPORACIÓN	MONEDA FUNCIONAL	% PARTICIPACIÓN	ACTIVO			PASIVO			INGRESOS ORDINARIOS	GANANCIA (PÉRDIDA) NETA	
					CORRIENTE	NO CORRIENTE	TOTAL	CORRIENTE	NO CORRIENTE	PATRIMONIO			TOTAL
					M\$	M\$	M\$	M\$	M\$	M\$			M\$
76.120.010-0	SOC. COM. Y PROMOTORA LA UVA LTDA.	CHILE	CLP	99,9	324.807	6.343	331.150	354.740	-	(23.590)	331.150	1.011.256	(66.840)

Informaciones a Revelar Sobre Inversiones en Afiliadas 31/12/2018

RUT	AFILIADAS	PAÍS DE INCORPORACIÓN	MONEDA FUNCIONAL	% PARTICIPACIÓN	ACTIVO			PASIVO			INGRESOS ORDINARIOS	GANANCIA (PÉRDIDA) NETA	
					CORRIENTE	NO CORRIENTE	TOTAL	CORRIENTE	NO CORRIENTE	PATRIMONIO			TOTAL
					M\$	M\$	M\$	M\$	M\$	M\$			M\$
76.120.010-0	SOC. COM. Y PROMOTORA LA UVA LTDA.	CHILE	CLP	99,9	198.807	2.420	201.227	157.977	-	43.250	201.227	746.717	(7.250)

Informaciones a Revelar Sobre Inversiones en Asociadas 31/12/2019

RUT	AFILIADAS	PAÍS DE INCORPORACIÓN	MONEDA FUNCIONAL	% PARTICIPACIÓN	ACTIVO			PASIVO			INGRESOS ORDINARIOS	GANANCIA (PÉRDIDA) NETA	
					CORRIENTE	NO CORRIENTE	TOTAL	CORRIENTE	NO CORRIENTE	PATRIMONIO			TOTAL
					M\$	M\$	M\$	M\$	M\$	M\$			M\$
76.264.769-9	WINE PACKAGING LOGISTIC S.A.	CHILE	CLP	33,00	1.336.196	7.151.040	8.487.236	5.297.815	-	3.189.421	8.487.236	2.773.265	343.885

Informaciones a Revelar Sobre Inversiones en Asociadas 31/12/2018

RUT	AFILIADAS	PAÍS DE INCORPORACIÓN	MONEDA FUNCIONAL	% PARTICIPACIÓN	ACTIVO			PASIVO			INGRESOS ORDINARIOS	GANANCIA (PÉRDIDA) NETA	
					CORRIENTE	NO CORRIENTE	TOTAL	CORRIENTE	NO CORRIENTE	PATRIMONIO			TOTAL
					M\$	M\$	M\$	M\$	M\$	M\$			M\$
76.264.769-9	WINE PACKAGING LOGISTIC S.A.	CHILE	CLP	33,00	668.520	7.498.725	8.167.245	2.021.710	3.300.000	2.845.535	8.167.245	1.813.195	(143.425)

A la fecha no se registran desembolsos relacionados con la circular N° 1.901 del 30 de octubre del 2008.

NOTA 14 ACTIVOS INTANGIBLES DISTINTOS DE LA PLUSVALÍA

Los activos intangibles distintos de la plusvalía corresponden a: Derechos de Agua, Derechos de Marcas Industriales Programas Computacionales e Intangibles en Desarrollo.

	MARCAS COMERCIALES			PROGRAMAS INFORMÁTICOS			OTROS DERECHOS INTANGIBLES			INTANGIBLES EN DESARROLLO			TOTAL ACTIVOS INTANGIBLES IDENTIFICABLES NETO
	IMPORTE EN LIBROS EN TÉRMINOS BRUTOS	DEPRECIACIÓN ACUMULADA, AMORTIZACIÓN Y DETERIORO DE VALOR	IMPORTE EN LIBROS NETO	IMPORTE EN LIBROS EN TÉRMINOS BRUTOS	DEPRECIACIÓN ACUMULADA, AMORTIZACIÓN Y DETERIORO DE VALOR	IMPORTE EN LIBROS NETO	IMPORTE EN LIBROS EN TÉRMINOS BRUTOS	DEPRECIACIÓN ACUMULADA, AMORTIZACIÓN Y DETERIORO DE VALOR	IMPORTE EN LIBROS NETO	IMPORTE EN LIBROS EN TÉRMINOS BRUTOS	DEPRECIACIÓN ACUMULADA, AMORTIZACIÓN Y DETERIORO DE VALOR	IMPORTE EN LIBROS NETO	
ACTIVOS INTANGIBLES DISTINTOS DE LA PLUSVALÍA AL 01/01/2019	194.310	-	194.310	382.512	(348.340)	34.172	788.430	-	788.430	12.210	-	12.210	1.029.122
INCREMENTOS (DISMINUCIONES) DISTINTOS DE LOS PROCEDENTES DE COMBINACIONES DE NEGOCIOS, ACTIVOS INTANGIBLES DISTINTOS DE LA PLUSVALÍA	98.040	-	98.040	-	-	-	73.661	-	73.661	2.795	-	2.795	174.496
INCREMENTOS (DISMINUCIONES) DE REVALUACIONES, ACTIVOS INTANGIBLES DISTINTOS DE LA PLUSVALÍA	13.918	-	13.918	-	-	-	-	-	-	-	-	-	13.918
AMORTIZACIÓN ACTIVOS INTANGIBLES DISTINTOS DE LA PLUSVALÍA	-	-	-	-	(11.629)	(11.629)	-	-	-	-	-	-	(11.629)
INCREMENTOS (DISMINUCIONES) POR TRANSFERENCIAS, ACTIVOS INTANGIBLES DISTINTOS DE LA PLUSVALÍA	-	-	-	-	-	-	-	-	-	-	-	-	-
DISMINUCIONES POR CLASIFICAR COMO MANTENIDOS PARA LA VENTA, ACTIVOS INTANGIBLES DISTINTOS DE LA PLUSVALÍA	-	-	-	-	-	-	-	-	-	-	-	-	-
ACTIVOS INTANGIBLES DISTINTOS DE LA PLUSVALÍA AL 31/12/2019	306.268	-	306.268	382.512	(359.969)	22.543	862.091	-	862.091	15.005	-	15.005	1.205.907

Las siguientes partidas corresponden a:

	MARCAS COMERCIALES			PROGRAMAS INFORMÁTICOS			OTROS DERECHOS INTANGIBLES			INTANGIBLES EN DESARROLLO			TOTAL ACTIVOS INTANGIBLES IDENTIFICABLES NETO
	IMPORTE EN LIBROS EN TÉRMINOS BRUTOS	DEPRECIACIÓN ACUMULADA, AMORTIZACIÓN Y DETERIORO DE VALOR	IMPORTE EN LIBROS NETO	IMPORTE EN LIBROS EN TÉRMINOS BRUTOS	DEPRECIACIÓN ACUMULADA, AMORTIZACIÓN Y DETERIORO DE VALOR	IMPORTE EN LIBROS NETO	IMPORTE EN LIBROS EN TÉRMINOS BRUTOS	DEPRECIACIÓN ACUMULADA, AMORTIZACIÓN Y DETERIORO DE VALOR	IMPORTE EN LIBROS NETO	IMPORTE EN LIBROS EN TÉRMINOS BRUTOS	DEPRECIACIÓN ACUMULADA, AMORTIZACIÓN Y DETERIORO DE VALOR	IMPORTE EN LIBROS NETO	
ACTIVOS INTANGIBLES DISTINTOS DE LA PLUSVALÍA AL 01/01/2018	136.033	-	136.033	382.512	(334.567)	47.945	772.459	-	772.459	-	-	-	956.437
INCREMENTOS (DISMINUCIONES) DISTINTOS DE LOS PROCEDENTES DE COMBINACIONES DE NEGOCIOS, ACTIVOS INTANGIBLES DISTINTOS DE LA PLUSVALÍA	50.850		50.850				15.971		15.971	12.210		12.210	79.031
INCREMENTOS (DISMINUCIONES) DE REVALUACIONES, ACTIVOS INTANGIBLES DISTINTOS DE LA PLUSVALÍA	7.427		7.427										7.427
AMORTIZACIÓN ACTIVOS INTANGIBLES DISTINTOS DE LA PLUSVALÍA					(13.773)	(13.773)							(13.773)
INCREMENTOS (DISMINUCIONES) POR TRANSFERENCIAS, ACTIVOS INTANGIBLES DISTINTOS DE LA PLUSVALÍA													
DISMINUCIONES POR CLASIFICAR COMO MANTENIDOS PARA LA VENTA, ACTIVOS INTANGIBLES DISTINTOS DE LA PLUSVALÍA													
ACTIVOS INTANGIBLES DISTINTOS DE LA PLUSVALÍA AL 31/12/2018	194.310		194.310	382.512	(348.340)	34.172	788.430		788.430	12.210		12.210	1.029.122

Las siguientes partidas corresponden a:

- Otros Derechos intangibles: Derechos de agua.
- Intangibles en Desarrollo: Desarrollo software.
- Marcas Comerciales: Registro de marcas.
- Intangibles Software: Programas Informáticos

El detalle de las marcas comerciales es el siguiente:

MARCA	MONEDA	2019	2018
		M\$	M\$
Coyam	CLP	120.726	116.586
Corpora	USD	14.085	13.602
Adobe	CLP	66.399	64.122
Emiliana	CLP	105.058	
Total		306.268	194.310

La compañía no mantiene prendas ni restricciones en los activos intangibles.

14.1. POLÍTICA DE ACTIVOS INTANGIBLES IDENTIFICABLES

a) Derechos de Agua inscritos

El derecho de agua adquiridos por la Compañía corresponde al derecho de aprovechamiento de aguas existentes en fuentes naturales y fueron registrados en el rubro Activos intangibles y son valorizados a su valor de mercado.

b) Derechos de Marca Industrial.

Todas las marcas de Viñedos Emiliana, tanto en sus líneas orgánicas como tradicionales, se encuentran registradas en los principales mercados en los cuales se comercializan, y se encuentran plenamente vigentes y son valorizados a su valor de costo.

c) Programas Computacionales no Genéricos.

Las licencias para programas informáticos no genéricos se capitalizan sobre la base de los costos en que se ha incurrido para adquirirlas y prepararlas para usar el programa específico. Estos costos se amortizan durante sus vidas útiles estimadas.

d) Intangibles en Desarrollo

Corresponden a Software que aún no culmina su etapa de elaboración.

14.2. BASES DE RECONOCIMIENTO Y MEDICIÓN DE ACTIVOS INTANGIBLES IDENTIFICABLES

a) Derechos de Agua.

Los derechos de agua adquiridos por la Compañía son reconocidos a su valor de compra, y dado que tienen una vida útil indefinida, éstos no son amortizables, sin embargo, anualmente son sometidos a evaluación de deterioro.

Los derechos de agua con anterioridad a la fecha en que Viñedos Emiliana efectuó su transición a las NIIF, se presentan a su valor revaluado.

b) Derechos de Marca Industrial.

Viñedos Emiliana S.A., valoriza sus Derechos de Marcas industriales a su valor de costo. Los desembolsos incurridos en el desarrollo de marcas son registrados como gastos operacionales en el período en que se incurren.

La Compañía posee marcas industriales con vidas útiles indefinida, respecto a aquellas inscritas en el mercado local, hecho por el cual no son amortizadas. Respecto a las marcas industriales con vida útil finita, registradas en países extranjeros, éstas son amortizadas en los plazos de uso que se estipula en cada país, donde se obtenga el respectivo certificado de registro de marca.

Las marcas adquiridas con anterioridad a la fecha en que Viñedos Emiliana efectuó su transición a las NIIF se presentan a su valor revalorizado por la inflación y aminorado por su correspondiente amortización acumulada.

c) Programas Computacionales.

Las licencias para programas informáticos no genéricos adquiridas, se capitalizan sobre la base de los costos en que se ha incurrido para adquirirlas y prepararlas para usar el programa específico. Estos costos se amortizan durante sus vidas útiles estimadas.

Los gastos relacionados con el desarrollo o mantenimiento de programas informáticos, así como los costos de adquisición de programas genéricos, se reconocen directamente en resultado cuando se incurren en ellos.

d) Intangibles en Desarrollo

Los intangibles en desarrollo se capitalizan según costos imputados atribuibles a la elaboración del software.

14.3. IDENTIFICACIÓN DE LAS CLASES DE INTANGIBLES CON VIDA ÚTIL FINITA E INDEFINIDA

DESCRIPCIÓN DE LA CLASE DE INTANGIBLES CON VIDA FINITA O INDEFINIDA	DEFINICIÓN DE VIDA ÚTIL FINITA O INDEFINIDA
MARCAS INDUSTRIALES, NACIONALES	INDEFINIDA
DERECHOS DE AGUA	INDEFINIDA
PROGRAMAS INFORMÁTICOS	FINITAS

14.4. IDENTIFICACIÓN DE LAS CLASES DE INTANGIBLES CON VIDA ÚTIL FINITA.

VIDA O TASA POR CLASES DE ACTIVOS INTANGIBLES	OBSERVACIÓN	VIDA O TASA MÍNIMA	VIDA O TASA MÁXIMA
PROGRAMAS INFORMÁTICOS NO GENÉRICOS	AÑOS DE VIDA ÚTIL	3	5

NOTA 15 PROPIEDADES, PLANTAS Y EQUIPOS

CONCILIACIÓN DE CAMBIOS EN PROPIEDADES, PLANTAS Y EQUIPOS	TERRENOS			EDIFICIO			MAQUINARIA		
	IMPORTES EN LIBROS EN TÉRMINOS BRUTOS	DEPRECIACIÓN ACUMULADA, AMORTIZACIÓN Y DETERIORO DE VALOR	IMPORTE EN LIBROS (NETO)	IMPORTES EN LIBROS EN TÉRMINOS BRUTOS	DEPRECIACIÓN ACUMULADA, AMORTIZACIÓN Y DETERIORO DE VALOR	IMPORTE EN LIBROS (NETO)	IMPORTES EN LIBROS EN TÉRMINOS BRUTOS	DEPRECIACIÓN ACUMULADA, AMORTIZACIÓN Y DETERIORO DE VALOR	IMPORTE EN LIBROS (NETO)
	M\$	M\$	M\$	M\$	M\$	M\$	M\$	M\$	M\$
PROPIEDADES, PLANTAS Y EQUIPOS AL 01/01/2019	8.619.745	-	8.619.745	972.510	(274.016)	698.494	6.451.597	(5.787.928)	663.669
CAMBIOS EN PROPIEDADES, PLANTAS Y EQUIPOS									
INCREMENTOS DISTINTOS DE LOS PROCEDENTES DE COMBINACIONES DE NEGOCIOS, PROPIEDADES, PLANTAS Y EQUIPO	-	-	-	-	-	-	95.530	-	95.530
ADQUISICIONES REALIZADAS MEDIANTE COMBINACIONES DE NEGOCIOS, PROPIEDADES, PLANTAS Y EQUIPOS	-	-	-	-	-	-	-	-	-
INCREMENTO (DISMINUCIÓN) POR DIFERENCIAS DE CAMBIO NETAS, PROPIEDADES, PLANTAS Y EQUIPOS	-	-	-	-	-	-	-	-	-
DEPRECIACIÓN, PROPIEDADES, PLANTAS Y EQUIPOS	-	-	-	-	(29.137)	(29.137)	-	(169.272)	(169.272)
PÉRDIDAS POR DETERIORO DE VALOR RECONOCIDAS EN EL RESULTADO DEL PERIODO, PROPIEDADES, PLANTAS Y EQUIPOS	-	-	-	-	-	-	-	-	-
REVERSIÓN DE PÉRDIDAS POR DETERIORO DE VALOR RECONOCIDAS EN EL RESULTADO DEL PERIODO, PROPIEDADES, PLANTAS Y EQUIPOS	-	-	-	-	-	-	-	-	-
INCREMENTOS (DISMINUCIONES) POR TRANSFERENCIAS Y OTROS CAMBIOS, PROPIEDADES, PLANTAS Y EQUIPOS									
INCREMENTOS (DISMINUCIONES) POR TRANSFERENCIAS, PROPIEDADES, PLANTAS Y EQUIPOS	-	-	-	-	-	-	-	-	-
INCREMENTOS (DISMINUCIONES) POR TRANSFERENCIAS DESDE (HACIA) PROPIEDADES DE INVERSIÓN, PROPIEDADES, PLANTAS Y EQUIPOS	-	-	-	-	-	-	-	-	-
INCREMENTOS (DISMINUCIONES) POR TRANSFERENCIAS DESDE CONSTRUCCIONES EN PROCESO, PROPIEDADES, PLANTAS Y EQUIPOS	-	-	-	-	-	-	12.580	-	12.580
INCREMENTOS (DISMINUCIONES) POR OTROS CAMBIOS, PROPIEDADES, PLANTAS Y EQUIPOS	-	-	-	-	-	-	68.443	-	68.443
INCREMENTO (DISMINUCIÓN) POR TRANSFERENCIAS Y OTROS CAMBIOS, PROPIEDADES, PLANTAS Y EQUIPOS	-	-	-	-	-	-	-	-	-
DISPOSICIONES Y RETIROS DE SERVICIO, PROPIEDADES, PLANTAS Y EQUIPOS	-	-	-	-	-	-	-	-	-
DISMINUCIONES POR CLASIFICAR COMO MANTENIDOS PARA LA VENTA, PROPIEDADES, PLANTAS Y EQUIPOS	-	-	-	-	-	-	-	-	-
INCREMENTO (DISMINUCIÓN) EN PROPIEDADES, PLANTAS Y EQUIPOS	-	-	-	-	(29.137)	(29.137)	176.553	(169.272)	7.281
PROPIEDADES, PLANTAS Y EQUIPOS AL 31/12/2019	8.619.745	-	8.619.745	972.510	(303.153)	669.357	6.628.150	(5.957.200)	670.950

CONCILIACIÓN DE CAMBIOS EN PROPIEDADES, PLANTAS Y EQUIPOS	EQUIPOS DE TRANSPORTE			ENSERES Y ACCESORIOS			EQUIPOS INFORMÁTICOS.		
	IMPORTES EN LIBROS EN TÉRMINOS BRUTOS	DEPRECIACIÓN ACUMULADA, AMORTIZACIÓN Y DETERIORO DE VALOR	IMPORTE EN LIBROS (NETO)	IMPORTES EN LIBROS EN TÉRMINOS BRUTOS	DEPRECIACIÓN ACUMULADA, AMORTIZACIÓN Y DETERIORO DE VALOR	IMPORTE EN LIBROS (NETO)	IMPORTES EN LIBROS EN TÉRMINOS BRUTOS	DEPRECIACIÓN ACUMULADA, AMORTIZACIÓN Y DETERIORO DE VALOR	IMPORTE EN LIBROS (NETO)
	M\$	M\$	M\$	M\$	M\$	M\$	M\$	M\$	M\$
PROPIEDADES, PLANTAS Y EQUIPOS AL 01/01/2019	354.556	(341.119)	13.437	18.395.758	(11.372.990)	7.022.768	241.299	(213.146)	28.153
CAMBIOS EN PROPIEDADES, PLANTAS Y EQUIPOS									
INCREMENTOS DISTINTOS DE LOS PROCEDENTES DE COMBINACIONES DE NEGOCIOS, PROPIEDADES, PLANTAS Y EQUIPO	-	-	-	500.633	-	500.633	23.869	-	23.869
ADQUISICIONES REALIZADAS MEDIANTE COMBINACIONES DE NEGOCIOS, PROPIEDADES, PLANTAS Y EQUIPOS	-	-	-	-	-	-	-	-	-
INCREMENTO (DISMINUCIÓN) POR DIFERENCIAS DE CAMBIO NETAS, PROPIEDADES, PLANTAS Y EQUIPOS	-	-	-	-	-	-	-	-	-
DEPRECIACIÓN, PROPIEDADES, PLANTAS Y EQUIPOS	-	(10.677)	(10.677)	-	(898.305)	(898.305)	-	(20.063)	(20.063)
PÉRDIDAS POR DETERIORO DE VALOR RECONOCIDAS EN EL RESULTADO DEL PERIODO, PROPIEDADES, PLANTAS Y EQUIPOS	-	-	-	-	-	-	-	-	-
REVERSIÓN DE PÉRDIDAS POR DETERIORO DE VALOR RECONOCIDAS EN EL RESULTADO DEL PERIODO, PROPIEDADES, PLANTAS Y EQUIPOS	-	-	-	-	-	-	-	-	-
INCREMENTOS (DISMINUCIONES) POR TRANSFERENCIAS Y OTROS CAMBIOS, PROPIEDADES, PLANTAS Y EQUIPOS	-	-	-	-	-	-	-	-	-
INCREMENTOS (DISMINUCIONES) POR TRANSFERENCIAS, PROPIEDADES, PLANTAS Y EQUIPOS	-	-	-	-	-	-	-	-	-
INCREMENTOS (DISMINUCIONES) POR TRANSFERENCIAS DESDE (HACIA) PROPIEDADES DE INVERSIÓN, PROPIEDADES, PLANTAS Y EQUIPOS	-	-	-	-	-	-	-	-	-
INCREMENTOS (DISMINUCIONES) POR TRANSFERENCIAS DESDE CONSTRUCCIONES EN PROCESO, PROPIEDADES, PLANTAS Y EQUIPOS	-	-	-	312.975	-	312.975	-	-	-
INCREMENTOS (DISMINUCIONES) POR OTROS CAMBIOS, PROPIEDADES, PLANTAS Y EQUIPOS	4.149	-	4.149	-	-	-	-	-	-
INCREMENTO (DISMINUCIÓN) POR TRANSFERENCIAS Y OTROS CAMBIOS, PROPIEDADES, PLANTAS Y EQUIPOS	-	-	-	-	-	-	-	-	-
DISPOSICIONES Y RETIROS DE SERVICIO, PROPIEDADES, PLANTAS Y EQUIPOS	-	-	-	-	-	-	-	-	-
DISMINUCIONES POR CLASIFICAR COMO MANTENIDOS PARA LA VENTA, PROPIEDADES, PLANTAS Y EQUIPOS	-	-	-	-	-	-	-	-	-
INCREMENTO (DISMINUCIÓN) EN PROPIEDADES, PLANTAS Y EQUIPOS	4.149	(10.677)	(6.528)	813.608	(898.305)	(84.697)	23.869	(20.063)	3.806
PROPIEDADES, PLANTAS Y EQUIPOS AL 31/12/2019	358.705	(351.796)	6.909	19.209.366	(12.271.295)	6.938.071	265.168	(233.209)	31.959

CONCILIACIÓN DE CAMBIOS EN PROPIEDADES, PLANTAS Y EQUIPOS	CONSTRUCCIÓN EN PROCESO			OTRAS PROPIEDADES, PLANTAS Y EQUIPOS			PLANTAS PRODUCTORAS		
	IMPORTES EN LIBROS EN TÉRMINOS BRUTOS	DEPRECIACIÓN ACUMULADA, AMORTIZACIÓN Y DETERIORO DE VALOR	IMPORTE EN LIBROS (NETO)	IMPORTES EN LIBROS EN TÉRMINOS BRUTOS	DEPRECIACIÓN ACUMULADA, AMORTIZACIÓN Y DETERIORO DE VALOR	IMPORTE EN LIBROS (NETO)	IMPORTES EN LIBROS EN TÉRMINOS BRUTOS	DEPRECIACIÓN ACUMULADA, AMORTIZACIÓN Y DETERIORO DE VALOR	IMPORTE EN LIBROS (NETO)
	M\$	M\$	M\$	M\$	M\$	M\$	M\$	M\$	M\$
PROPIEDADES, PLANTAS Y EQUIPOS AL 01/01/2019	581.680	-	581.680	3.601.505	(1.812.839)	1.788.666	7.322.922	(1.479.926)	5.842.996
CAMBIOS EN PROPIEDADES, PLANTAS Y EQUIPOS									
INCREMENTOS DISTINTOS DE LOS PROCEDENTES DE COMBINACIONES DE NEGOCIOS, PROPIEDADES, PLANTAS Y EQUIPO	729.446	-	729.446	10.293	-	10.293	606.620	-	606.620
ADQUISICIONES REALIZADAS MEDIANTE COMBINACIONES DE NEGOCIOS, PROPIEDADES, PLANTAS Y EQUIPOS	-	-	-	-	-	-	-	-	-
INCREMENTO (DISMINUCIÓN)POR DIFERENCIAS DE CAMBIO NETAS, PROPIEDADES, PLANTAS Y EQUIPOS	-	-	-	-	-	-	-	-	-
DEPRECIACIÓN, PROPIEDADES, PLANTAS Y EQUIPOS	-	-	-	-	(259.879)	(259.879)	-	(256.071)	(256.071)
PÉRDIDAS POR DETERIORO DE VALOR RECONOCIDAS EN EL RESULTADO DEL PERIODO, PROPIEDADES, PLANTAS Y EQUIPOS	-	-	-	-	-	-	-	-	-
REVERSIÓN DE PÉRDIDAS POR DETERIORO DE VALOR RECONOCIDAS EN EL RESULTADO DEL PERIODO, PROPIEDADES, PLANTAS Y EQUIPOS	-	-	-	-	-	-	-	-	-
INCREMENTOS (DISMINUCIONES) POR TRANSFERENCIAS Y OTROS CAMBIOS, PROPIEDADES, PLANTAS Y EQUIPOS	-	-	-	-	-	-	-	-	-
INCREMENTOS (DISMINUCIONES) POR TRANSFERENCIAS, PROPIEDADES, PLANTAS Y EQUIPOS									
INCREMENTOS (DISMINUCIONES) POR TRANSFERENCIAS DESDE (HACIA) PROPIEDADES DE INVERSIÓN, PROPIEDADES, PLANTAS Y EQUIPOS	-	-	-	-	-	-	(13.136)	-	(13.136)
INCREMENTOS (DISMINUCIONES) POR TRANSFERENCIAS DESDE CONSTRUCCIONES EN PROCESO, PROPIEDADES, PLANTAS Y EQUIPOS	(547.110)	-	(547.110)	209.085	-	209.085	-	-	-
INCREMENTOS (DISMINUCIONES) POR OTROS CAMBIOS, PROPIEDADES, PLANTAS Y EQUIPOS	(3.748)	-	(3.748)	(73.734)	-	(73.734)	(146.163)	-	(146.163)
INCREMENTO (DISMINUCIÓN) POR TRANSFERENCIAS Y OTROS CAMBIOS, PROPIEDADES, PLANTAS Y EQUIPOS	-	-	-	-	-	-	-	-	-
DISPOSICIONES Y RETIROS DE SERVICIO, PROPIEDADES, PLANTAS Y EQUIPOS	-	-	-	-	-	-	-	-	-
DISMINUCIONES POR CLASIFICAR COMO MANTENIDOS PARA LA VENTA, PROPIEDADES, PLANTA Y EQUIPO	-	-	-	-	-	-	-	-	-
INCREMENTO (DISMINUCIÓN) EN PROPIEDADES, PLANTAS Y EQUIPOS	178.588	-	178.588	145.644	(259.879)	(114.235)	447.321	(256.071)	(191.250)
PROPIEDADES, PLANTA Y EQUIPOS AL 31/12/2019	760.268	-	760.268	3.747.149	(2.072.718)	1.674.431	7.770.243	(1.735.997)	6.034.246

CONCILIACIÓN DE CAMBIOS EN PROPIEDADES, PLANTAS Y EQUIPOS	ARRENDAMIENTOS			TOTAL PROPIEDADES, PLANTAS Y EQUIPOS		
	IMPORTES EN LIBROS EN TÉRMINOS BRUTOS	DEPRECIACIÓN ACUMULADA, AMORTIZACIÓN Y DETERIORO DE VALOR	IMPORTE EN LIBROS (NETO)	IMPORTES EN LIBROS EN TÉRMINOS BRUTOS	DEPRECIACIÓN ACUMULADA, AMORTIZACIÓN Y DETERIORO DE VALOR	IMPORTE EN LIBROS (NETO)
	M\$	M\$	M\$	M\$	M\$	M\$
PROPIEDADES, PLANTAS Y EQUIPOS AL 01/01/2019				46.541.572	(21.281.964)	25.259.608
CAMBIOS EN PROPIEDADES, PLANTAS Y EQUIPOS						
INCREMENTOS DISTINTOS DE LOS PROCEDENTES DE COMBINACIONES DE NEGOCIOS, PROPIEDADES, PLANTAS Y EQUIPO	832.888		832.888	2.799.279	-	2.799.279
ADQUISICIONES REALIZADAS MEDIANTE COMBINACIONES DE NEGOCIOS, PROPIEDADES, PLANTAS Y EQUIPOS	-			-	-	-
INCREMENTO (DISMINUCIÓN) POR DIFERENCIAS DE CAMBIO NETAS, PROPIEDADES, PLANTAS Y EQUIPOS	11.243		11.243	11.243	-	11.243
DEPRECIACIÓN, PROPIEDADES, PLANTAS Y EQUIPOS	-	(101.584)	(101.584)	-	(1.744.988)	(1.744.988)
PÉRDIDAS POR DETERIORO DE VALOR RECONOCIDAS EN EL RESULTADO DEL PERIODO, PROPIEDADES, PLANTAS Y EQUIPOS	-			-	-	-
REVERSIÓN DE PÉRDIDAS POR DETERIORO DE VALOR RECONOCIDAS EN EL RESULTADO DEL PERIODO, PROPIEDADES, PLANTAS Y EQUIPOS	-			-	-	-
INCREMENTOS (DISMINUCIONES) POR TRANSFERENCIAS Y OTROS CAMBIOS, PROPIEDADES, PLANTAS Y EQUIPOS	-			-	-	-
INCREMENTOS (DISMINUCIONES) POR TRANSFERENCIAS, PROPIEDADES, PLANTAS Y EQUIPOS	-			-	-	-
INCREMENTOS (DISMINUCIONES) POR TRANSFERENCIAS DESDE (HACIA) PROPIEDADES DE INVERSIÓN, PROPIEDADES, PLANTAS Y EQUIPOS	-			(13.136)	-	(13.136)
INCREMENTOS (DISMINUCIONES) POR TRANSFERENCIAS DESDE CONSTRUCCIONES EN PROCESO, PROPIEDADES, PLANTAS Y EQUIPOS	-			(12.470)	-	(12.470)
INCREMENTOS (DISMINUCIONES) POR OTROS CAMBIOS, PROPIEDADES, PLANTAS Y EQUIPOS	-			(151.053)	-	(151.053)
INCREMENTO (DISMINUCIÓN) POR TRANSFERENCIAS Y OTROS CAMBIOS, PROPIEDADES, PLANTAS Y EQUIPOS	-			-	-	-
DISPOSICIONES Y RETIROS DE SERVICIO, PROPIEDADES, PLANTAS Y EQUIPOS	-			-	-	-
DISMINUCIONES POR CLASIFICAR COMO MANTENIDOS PARA LA VENTA, PROPIEDADES, PLANTA Y EQUIPO	-			-	-	-
INCREMENTO (DISMINUCIÓN) EN PROPIEDADES, PLANTAS Y EQUIPOS	11.243	(101.584)	(90.341)	2.633.863	(1.744.988)	888.875
PROPIEDADES, PLANTA Y EQUIPOS AL 31/12/2019	844.131	(101.584)	742.547	49.175.435	(23.026.952)	26.148.483

	TERRENOS			EDIFICIOS			MAQUINARIA		
	IMPORTES EN LIBROS EN TÉRMINOS BRUTOS	DEPRECIACIÓN ACUMULADA, AMORTIZACIÓN Y DETERIORO DE VALOR	IMPORTE EN LIBROS (NETO)	IMPORTES EN LIBROS EN TÉRMINOS BRUTOS	DEPRECIACIÓN ACUMULADA, AMORTIZACIÓN Y DETERIORO DE VALOR	IMPORTE EN LIBROS (NETO)	IMPORTES EN LIBROS EN TÉRMINOS BRUTOS	DEPRECIACIÓN ACUMULADA, AMORTIZACIÓN Y DETERIORO DE VALOR	IMPORTE EN LIBROS (NETO)
	M\$	M\$	M\$	M\$	M\$	M\$	M\$	M\$	M\$
PROPIEDADES, PLANTAS Y EQUIPOS AL 01/01/2018	8.600.597	-	8.600.597	972.510	(244.878)	727.632	6.341.728	(5.647.918)	693.810
CAMBIOS EN PROPIEDADES, PLANTAS Y EQUIPOS									
INCREMENTOS DISTINTOS DE LOS PROCEDENTES DE COMBINACIONES DE NEGOCIOS, PROPIEDADES, PLANTAS Y EQUIPO	19.148	-	19.148	-	-	-	109.869	-	109.869
ADQUISICIONES REALIZADAS MEDIANTE COMBINACIONES DE NEGOCIOS, PROPIEDADES, PLANTAS Y EQUIPOS	-	-	-	-	-	-	-	-	-
INCREMENTO (DISMINUCIÓN) POR DIFERENCIAS DE CAMBIO NETAS, PROPIEDADES, PLANTAS Y EQUIPOS	-	-	-	-	-	-	-	-	-
DEPRECIACIÓN, PROPIEDADES, PLANTAS Y EQUIPOS	-	-	-	-	(29.138)	(29.138)	-	(140.010)	(140.010)
PÉRDIDAS POR DETERIORO DE VALOR RECONOCIDAS EN EL RESULTADO DEL PERIODO, PROPIEDADES, PLANTAS Y EQUIPOS	-	-	-	-	-	-	-	-	-
REVERSIÓN DE PÉRDIDAS POR DETERIORO DE VALOR RECONOCIDAS EN EL RESULTADO DEL PERIODO, PROPIEDADES, PLANTAS Y EQUIPOS	-	-	-	-	-	-	-	-	-
INCREMENTOS (DISMINUCIONES) POR TRANSFERENCIAS Y OTROS CAMBIOS, PROPIEDADES, PLANTAS Y EQUIPOS									
INCREMENTOS (DISMINUCIONES) POR TRANSFERENCIAS, PROPIEDADES, PLANTAS Y EQUIPOS	-	-	-	-	-	-	-	-	-
INCREMENTOS (DISMINUCIONES) POR TRANSFERENCIAS DESDE (HACIA) PROPIEDADES DE INVERSIÓN, PROPIEDADES, PLANTAS Y EQUIPOS	-	-	-	-	-	-	-	-	-
INCREMENTOS (DISMINUCIONES) POR TRANSFERENCIAS DESDE CONSTRUCCIONES EN PROCESO, PROPIEDADES, PLANTAS Y EQUIPOS	-	-	-	-	-	-	-	-	-
INCREMENTOS (DISMINUCIONES) POR OTROS CAMBIOS, PROPIEDADES, PLANTAS Y EQUIPOS	-	-	-	-	-	-	-	-	-
INCREMENTO (DISMINUCIÓN) POR TRANSFERENCIAS Y OTROS CAMBIOS, PROPIEDADES, PLANTAS Y EQUIPOS	-	-	-	-	-	-	-	-	-
DISPOSICIONES Y RETIROS DE SERVICIO, PROPIEDADES, PLANTAS Y EQUIPOS	-	-	-	-	-	-	-	-	-
DISMINUCIONES POR CLASIFICAR COMO MANTENIDOS PARA LA VENTA, PROPIEDADES, PLANTAS Y EQUIPOS	-	-	-	-	-	-	-	-	-
INCREMENTO (DISMINUCIÓN) EN PROPIEDADES, PLANTAS Y EQUIPOS	19.148	-	19.148	-	(29.138)	(29.138)	109.869	(140.010)	(30.141)
PROPIEDADES, PLANTAS Y EQUIPOS AL 31/12/2018	8.619.745	-	8.619.745	972.510	(274.016)	698.494	6.451.597	(5.787.928)	663.669

	TERRENOS			EDIFICIOS			MAQUINARIA		
	IMPORTES EN LIBROS EN TÉRMINOS BRUTOS	DEPRECIACIÓN ACUMULADA, AMORTIZACIÓN Y DETERIORO DE VALOR	IMPORTE EN LIBROS (NETO)	IMPORTES EN LIBROS EN TÉRMINOS BRUTOS	DEPRECIACIÓN ACUMULADA, AMORTIZACIÓN Y DETERIORO DE VALOR	IMPORTE EN LIBROS (NETO)	IMPORTES EN LIBROS EN TÉRMINOS BRUTOS	DEPRECIACIÓN ACUMULADA, AMORTIZACIÓN Y DETERIORO DE VALOR	IMPORTE EN LIBROS (NETO)
	M\$	M\$	M\$	M\$	M\$	M\$	M\$	M\$	M\$
PROPIEDADES, PLANTAS Y EQUIPOS AL 01/01/2018	8.600.597	-	8.600.597	972.510	(244.878)	727.632	6.341.728	(5.647.918)	693.810
CAMBIOS EN PROPIEDADES, PLANTAS Y EQUIPOS									
INCREMENTOS DISTINTOS DE LOS PROCEDENTES DE COMBINACIONES DE NEGOCIOS, PROPIEDADES, PLANTAS Y EQUIPO	19.148	-	19.148	-	-	-	109.869	-	109.869
ADQUISICIONES REALIZADAS MEDIANTE COMBINACIONES DE NEGOCIOS, PROPIEDADES, PLANTAS Y EQUIPOS	-	-	-	-	-	-	-	-	-
INCREMENTO (DISMINUCIÓN) POR DIFERENCIAS DE CAMBIO NETAS, PROPIEDADES, PLANTAS Y EQUIPOS	-	-	-	-	-	-	-	-	-
DEPRECIACIÓN, PROPIEDADES, PLANTAS Y EQUIPOS	-	-	-	-	(29.138)	(29.138)	-	(140.010)	(140.010)
PÉRDIDAS POR DETERIORO DE VALOR RECONOCIDAS EN EL RESULTADO DEL PERIODO, PROPIEDADES, PLANTAS Y EQUIPOS	-	-	-	-	-	-	-	-	-
REVERSIÓN DE PÉRDIDAS POR DETERIORO DE VALOR RECONOCIDAS EN EL RESULTADO DEL PERIODO, PROPIEDADES, PLANTAS Y EQUIPOS	-	-	-	-	-	-	-	-	-
INCREMENTOS (DISMINUCIONES) POR TRANSFERENCIAS Y OTROS CAMBIOS, PROPIEDADES, PLANTAS Y EQUIPOS									
INCREMENTOS (DISMINUCIONES) POR TRANSFERENCIAS, PROPIEDADES, PLANTAS Y EQUIPOS	-	-	-	-	-	-	-	-	-
INCREMENTOS (DISMINUCIONES) POR TRANSFERENCIAS DESDE (HACIA) PROPIEDADES DE INVERSIÓN, PROPIEDADES, PLANTAS Y EQUIPOS	-	-	-	-	-	-	-	-	-
INCREMENTOS (DISMINUCIONES) POR TRANSFERENCIAS DESDE CONSTRUCCIONES EN PROCESO, PROPIEDADES, PLANTAS Y EQUIPOS	-	-	-	-	-	-	-	-	-
INCREMENTOS (DISMINUCIONES) POR OTROS CAMBIOS, PROPIEDADES, PLANTAS Y EQUIPOS	-	-	-	-	-	-	-	-	-
INCREMENTO (DISMINUCIÓN) POR TRANSFERENCIAS Y OTROS CAMBIOS, PROPIEDADES, PLANTAS Y EQUIPOS	-	-	-	-	-	-	-	-	-
DISPOSICIONES Y RETIROS DE SERVICIO, PROPIEDADES, PLANTAS Y EQUIPOS	-	-	-	-	-	-	-	-	-
DISMINUCIONES POR CLASIFICAR COMO MANTENIDOS PARA LA VENTA, PROPIEDADES, PLANTAS Y EQUIPOS	-	-	-	-	-	-	-	-	-
INCREMENTO (DISMINUCIÓN) EN PROPIEDADES, PLANTAS Y EQUIPOS	19.148	-	19.148	-	(29.138)	(29.138)	109.869	(140.010)	(30.141)
PROPIEDADES, PLANTAS Y EQUIPOS AL 31/12/2018	8.619.745	-	8.619.745	972.510	(274.016)	698.494	6.451.597	(5.787.928)	663.669

CONCILIACIÓN DE CAMBIOS EN PROPIEDADES, PLANTAS Y EQUIPOS	EQUIPOS DE TRNSPORTE			ENSERES Y ACCESORIOS			EQUIPOS INFORMÁTICOS		
	IMPORTES EN LIBROS EN TÉRMINOS BRUTOS	DEPRECIACIÓN ACUMULADA, AMORTIZACIÓN Y DETERIORO DE VALOR	IMPORTE EN LIBROS (NETO)	IMPORTES EN LIBROS EN TÉRMINOS BRUTOS	DEPRECIACIÓN ACUMULADA, AMORTIZACIÓN Y DETERIORO DE VALOR	IMPORTE EN LIBROS (NETO)	IMPORTES EN LIBROS EN TÉRMINOS BRUTOS	DEPRECIACIÓN ACUMULADA, AMORTIZACIÓN Y DETERIORO DE VALOR	IMPORTE EN LIBROS (NETO)
	M\$	M\$	M\$	M\$	M\$	M\$	M\$	M\$	M\$
PROPIEDADES, PLANTAS Y EQUIPOS AL 01/01/2018	352.735	(333.514)	19.221	16.609.711	(10.546.429)	6.063.282	228.600	(194.678)	33.922
CAMBIOS EN PROPIEDADES, PLANTAS Y EQUIPOS									
INCREMENTOS DISTINTOS DE LOS PROCEDENTES DE COMBINACIONES DE NEGOCIOS, PROPIEDADES, PLANTAS Y EQUIPO	1.277	-	1.277	119.795	-	119.795	13.192	-	13.192
ADQUISICIONES REALIZADAS MEDIANTE COMBINACIONES DE NEGOCIOS, PROPIEDADES, PLANTAS Y EQUIPOS	-	-	-	-	-	-	-	-	-
INCREMENTO (DISMINUCIÓN) POR DIFERENCIAS DE CAMBIO NETAS, PROPIEDADES, PLANTAS Y EQUIPOS	-	-	-	-	-	-	-	-	-
DEPRECIACIÓN, PROPIEDADES, PLANTAS Y EQUIPOS	-	(7.605)	(7.605)	-	(826.561)	(826.561)	-	(18.468)	(18.468)
PÉRDIDAS POR DETERIORO DE VALOR RECONOCIDAS EN EL RESULTADO DEL PERIODO, PROPIEDADES, PLANTAS Y EQUIPOS	-	-	-	-	-	-	-	-	-
REVERSIÓN DE PÉRDIDAS POR DETERIORO DE VALOR RECONOCIDAS EN EL RESULTADO DEL PERIODO, PROPIEDADES, PLANTAS Y EQUIPOS	-	-	-	-	-	-	-	-	-
INCREMENTOS (DISMINUCIONES) POR TRANSFERENCIAS Y OTROS CAMBIOS, PROPIEDADES, PLANTAS Y EQUIPOS	-	-	-	-	-	-	-	-	-
INCREMENTOS (DISMINUCIONES) POR TRANSFERENCIAS, PROPIEDADES, PLANTAS Y EQUIPOS	-	-	-	-	-	-	-	-	-
INCREMENTOS (DISMINUCIONES) POR TRANSFERENCIAS DESDE (HACIA) PROPIEDADES DE INVERSIÓN, PROPIEDADES, PLANTAS Y EQUIPOS	(4.905)	-	(4.905)	252.435	-	252.435	-	-	-
INCREMENTOS (DISMINUCIONES) POR TRANSFERENCIAS DESDE CONSTRUCCIONES EN PROCESO, PROPIEDADES, PLANTAS Y EQUIPOS	5.449		5.449	1.422.429		1.422.429			
INCREMENTOS (DISMINUCIONES) POR OTROS CAMBIOS, PROPIEDADES, PLANTAS Y EQUIPOS	-	-	-	-	-	-	-	-	-
INCREMENTO (DISMINUCIÓN) POR TRANSFERENCIAS Y OTROS CAMBIOS, PROPIEDADES, PLANTAS Y EQUIPOS	-	-	-	-	-	-	-	-	-
DISPOSICIONES Y RETIROS DE SERVICIO, PROPIEDADES, PLANTAS Y EQUIPOS	-	-	-	(8.612)	-	(8.612)	(493)	-	(493)
DISMINUCIONES POR CLASIFICAR COMO MANTENIDOS PARA LA VENTA, PROPIEDADES, PLANTAS Y EQUIPOS	-	-	-	-	-	-	-	-	-
INCREMENTO (DISMINUCIÓN) EN PROPIEDADES, PLANTAS Y EQUIPOS	1.821	(7.605)	(5.784)	1.786.047	(826.561)	959.486	12.699	(18.468)	(5.769)
PROPIEDADES, PLANTAS Y EQUIPOS AL 31/12/2018	354.556	(341.119)	13.437	18.395.758	(11.372.990)	7.022.768	241.299	(213.146)	28.153

CONCILIACIÓN DE CAMBIOS EN PROPIEDADES, PLANTAS Y EQUIPOS	CONSTRUCCIÓN EN PROCESO			OTROS PROPIEDADES, PLANTAS Y EQUIPOS			PLANTAS PRODUCTORAS		
	IMPORTES EN LIBROS EN TÉRMINOS BRUTOS	DEPRECIACIÓN ACUMULADA, AMORTIZACIÓN Y DETERIORO DE VALOR	IMPORTE EN LIBROS (NETO)	IMPORTES EN LIBROS EN TÉRMINOS BRUTOS	DEPRECIACIÓN ACUMULADA, AMORTIZACIÓN Y DETERIORO DE VALOR	IMPORTE EN LIBROS (NETO)	IMPORTES EN LIBROS EN TÉRMINOS BRUTOS	DEPRECIACIÓN ACUMULADA, AMORTIZACIÓN Y DETERIORO DE VALOR	IMPORTE EN LIBROS (NETO)
	M\$	M\$	M\$	M\$	M\$	M\$	M\$	M\$	M\$
PROPIEDADES, PLANTAS Y EQUIPOS AL 01/01/2018	1.390.033	-	1.390.033	2.348.550	(1.588.475)	760.075	6.758.334	(1.262.868)	5.495.466
CAMBIOS EN PROPIEDADES, PLANTAS Y EQUIPOS									
INCREMENTOS DISTINTOS DE LOS PROCEDENTES DE COMBINACIONES DE NEGOCIOS, PROPIEDADES, PLANTAS Y EQUIPO	1.895.701	-	1.895.701	1.268.282	-	1.268.282	987.308	-	987.308
ADQUISICIONES REALIZADAS MEDIANTE COMBINACIONES DE NEGOCIOS, PROPIEDADES, PLANTAS Y EQUIPOS	-	-	-	-	-	-	-	-	-
INCREMENTO (DISMINUCIÓN)POR DIFERENCIAS DE CAMBIO NETAS, PROPIEDADES, PLANTAS Y EQUIPOS	-	-	-	-	-	-	(292.131)	-	(292.131)
DEPRECIACIÓN, PROPIEDADES, PLANTAS Y EQUIPOS	-	-	-	-	(224.364)	(224.364)	-	(217.058)	(217.058)
PÉRDIDAS POR DETERIORO DE VALOR RECONOCIDAS EN EL RESULTADO DEL PERIODO, PROPIEDADES, PLANTAS Y EQUIPOS	-	-	-	-	-	-	-	-	-
REVERSIÓN DE PÉRDIDAS POR DETERIORO DE VALOR RECONOCIDAS EN EL RESULTADO DEL PERIODO, PROPIEDADES, PLANTAS Y EQUIPOS	-	-	-	-	-	-	-	-	-
INCREMENTOS (DISMINUCIONES) POR TRANSFERENCIAS Y OTROS CAMBIOS, PROPIEDADES, PLANTAS Y EQUIPOS	-	-	-	-	-	-	-	-	-
INCREMENTOS (DISMINUCIONES) POR TRANSFERENCIAS, PROPIEDADES, PLANTAS Y EQUIPOS									
INCREMENTOS (DISMINUCIONES) POR TRANSFERENCIAS DESDE (HACIA) PROPIEDADES DE INVERSIÓN, PROPIEDADES, PLANTAS Y EQUIPOS	-	-	-	-	-	-	-	-	-
INCREMENTOS (DISMINUCIONES) POR TRANSFERENCIAS DESDE CONSTRUCCIONES EN PROCESO, PROPIEDADES, PLANTAS Y EQUIPOS	(1.515.959)	-	(1.515.959)	-	-	-	-	-	-
INCREMENTOS (DISMINUCIONES) POR OTROS CAMBIOS, PROPIEDADES, PLANTAS Y EQUIPOS	(1.188.095)	-	(1.188.095)	(15.327)	-	(15.327)	-	-	-
INCREMENTO (DISMINUCIÓN) POR TRANSFERENCIAS Y OTROS CAMBIOS, PROPIEDADES, PLANTAS Y EQUIPOS	-	-	-	-	-	-	(130.589)	-	(130.589)
DISPOSICIONES Y RETIROS DE SERVICIO, PROPIEDADES, PLANTAS Y EQUIPOS	-	-	-	-	-	-	-	-	-
DISMINUCIONES POR CLASIFICAR COMO MANTENIDOS PARA LA VENTA, PROPIEDADES, PLANTA Y EQUIPO	-	-	-	-	-	-	-	-	-
INCREMENTO (DISMINUCIÓN) EN PROPIEDADES, PLANTAS Y EQUIPOS	(808.353)	-	(808.353)	1.252.955	(224.364)	1.028.591	564.588	(217.058)	347.530
PROPIEDADES, PLANTA Y EQUIPOS AL 31/12/2018	581.680	-	581.680	3.601.505	(1.812.839)	1.788.666	7.322.922	(1.479.926)	5.842.996

CONCILIACIÓN DE CAMBIOS EN PROPIEDADES, PLANTAS Y EQUIPOS	TOTAL PROPIEDADES, PLANTAS Y EQUIPOS		
	IMPORTES EN LIBROS EN TÉRMINOS BRUTOS	DEPRECIACIÓN ACUMULADA, AMORTIZACIÓN Y DETERIORO DE VALOR	IMPORTE EN LIBROS (NETO)
	M\$	M\$	M\$
PROPIEDADES, PLANTAS Y EQUIPOS AL 01/01/2018	43.602.798	(19.818.760)	23.784.038
CAMBIOS EN PROPIEDADES, PLANTAS Y EQUIPOS	-	-	-
INCREMENTOS DISTINTOS DE LOS PROCEDENTES DE COMBINACIONES DE NEGOCIOS, PROPIEDADES, PLANTAS Y EQUIPO	4.414.572	-	4.414.572
ADQUISICIONES REALIZADAS MEDIANTE COMBINACIONES DE NEGOCIOS, PROPIEDADES, PLANTAS Y EQUIPOS	-	-	-
INCREMENTO (DISMINUCIÓN)POR DIFERENCIAS DE CAMBIO NETAS, PROPIEDADES, PLANTAS Y EQUIPOS	(292.131)	-	(292.131)
DEPRECIACIÓN, PROPIEDADES, PLANTAS Y EQUIPOS	-	(1.463.204)	(1.463.204)
PÉRDIDAS POR DETERIORO DE VALOR RECONOCIDAS EN EL RESULTADO DEL PERIODO, PROPIEDADES, PLANTAS Y EQUIPOS	-	-	-
REVERSIÓN DE PÉRDIDAS POR DETERIORO DE VALOR RECONOCIDAS EN EL RESULTADO DEL PERIODO, PROPIEDADES, PLANTAS Y EQUIPOS	-	-	-
INCREMENTOS (DISMINUCIONES) POR TRANSFERENCIAS Y OTROS CAMBIOS, PROPIEDADES, PLANTAS Y EQUIPOS	-	-	-
INCREMENTOS (DISMINUCIONES) POR TRANSFERENCIAS, PROPIEDADES, PLANTAS Y EQUIPOS	28.860	-	28.860
INCREMENTOS (DISMINUCIONES) POR TRANSFERENCIAS DESDE (HACIA) PROPIEDADES DE INVERSIÓN, PROPIEDADES, PLANTAS Y EQUIPOS	116.941	-	116.941
INCREMENTOS (DISMINUCIONES) POR TRANSFERENCIAS DESDE CONSTRUCCIONES EN PROCESO, PROPIEDADES, PLANTAS Y EQUIPOS	(88.081)	-	(88.081)
INCREMENTOS (DISMINUCIONES) POR OTROS CAMBIOS, PROPIEDADES, PLANTAS Y EQUIPOS	(1.203.422)	-	(1.203.422)
INCREMENTO (DISMINUCIÓN) POR TRANSFERENCIAS Y OTROS CAMBIOS, PROPIEDADES, PLANTAS Y EQUIPOS	(1.174.562)	-	(1.174.562)
DISPOSICIONES Y RETIROS DE SERVICIO, PROPIEDADES, PLANTAS Y EQUIPOS	(9.105)	-	(9.105)
DISMINUCIONES POR CLASIFICAR COMO MANTENIDOS PARA LA VENTA, PROPIEDADES, PLANTA Y EQUIPO	-	-	-
INCREMENTO (DISMINUCIÓN) EN PROPIEDADES, PLANTAS Y EQUIPOS	2.938.774	(1.463.204)	1.475.570
PROPIEDADES, PLANTA Y EQUIPOS AL 31/12/2018	46.541.572	(21.281.964)	25.259.608

Al 31 de diciembre de 2019, Viñedos Emiliana presenta activos por derechos de uso que no cumplen con la definición de propiedades de inversión en los rubros de "propiedades planta y equipo" (ver nota 15 cuadro 4).

La descripción y naturaleza de los rubros enseres y accesorios y otras propiedades corresponden al siguiente detalle:

Enseres y accesorios

NATURALEZA	DESCRIPCIÓN
INMUEBLES POR ADHERENCIA	EDIFICIOS E INSTALACIONES
INANIMADOS	BARRICAS Y OTROS
INMUEBLES POR DESTINACIÓN	MAQUINARIAS Y EQUIPOS (AGRÍCOLA, BODEGA)

Otras propiedades

NATURALEZA	DESCRIPCIÓN
SER VIVIENTES	ÁLPACAS, GALLINAS Y OTROS
INANIMADOS	MUEBLES DE OFICINA
INMUEBLES POR DESTINACIÓN	MAQUINARIAS Y OTROS
INMUEBLES POR ADHERENCIA	ESTANQUES, EQUIPOS DE FRÍO Y OTROS

Al 31 de diciembre de 2019, la sociedad no mantiene garantías de ningún tipo sobre propiedades de plantas y equipos según nota 31.

15.1. INFORMACIÓN ADICIONAL

a) Activos en Leasing

En el rubro Activos en Leasing, se presentan los activos adquiridos bajo la modalidad de leasing financiero y corresponden a:

LEASING FINANCIERO	AÑO	CANTIDAD	MARCAS	VALOR NETO	
				31/12/2019	31/12/2018
Torres de Viento con Plataformas	2015	8	Orchard-Rite 1550	91.084	107.585
Máquinas de Laboreos de suelo	2015	3	Biossselet	-	23.770
Tractores	2015	6	Landini (2 Rex DT90V y 4 Rex DT85F)	53.640	68.269
Camión	2016	1	Chevrolet NQR 919E4	-	5.291
Tractor	2016	1	Landini Rex DT85FK	-	18.727
Máquinas de Laboreos de suelo	2016	3	Biossselet	-	23.670
Barredora	2016	1	Biossselet 6 200	-	2.118
Desmalezadora	2016	4	Brosmatic	-	759
Enfriadores	2016	2	Veneta	103.871	119.452
Torres de viento	2016	2	Orchard-Rite-2600	25.503	29.328
Esparcidor de Abonos	2016	1	Metaltec	-	1.466
Trituradora de Poda	2016	2	Falc	-	2.828
Habilitación Bodega	2016	1	Viconto, Maipo	113.802	130.661
Multiplicadora de Levaduras	2017	1	Juclas Easyferm 25	-	7.053
Camionetas	2017	2	Mitsubishi, Modelo New Katana	6.080	15.199
Furgón	2017	2	Fiorino Fiat	3.234	7.546
Camioneta	2018	2	Mitsubishi Dakar y Work	12.134	22.534
Galpón	2018	1	Palmeras	355.854	371.105
Estanques y pasarelas	2018	26	Tpi Chile S. A	273.624	310.969
Prensa	2018	1	Bucher	113.074	120.510
Implementos maquina Bucher.	2018	1	Bucher	100.386	111.499
Intercambiadores de calor	2018	1	Della Toffola	22.935	25.154
Filtro Tangencial	2018	1	Della Toffola	105.971	113.869
Equipo de Frio	2018	1	Clima Veneta	20.405	22.363
Camioneta	2018	1	Mitsubishi Dakar y Work	9.285	15.150
Camioneta	2018	1	Mitsubishi, Modelo L200 Dakar 4x4	11.592	18.216
Tractores	2018	1	FRUTERO KUBOTA M7040	38.358	48.364
FURGON	2019	2	PEUGEOT	16.421	-
BOMBAS	2019	2	NADALIE	25.610	-
TOLVAS	2019	2	NADALIE	11.506	-
CAMIONETA	2019	3	MITSUBISHI NEW L-200	32.080	-
SISTEMA DE OZONO	2019	1	Pacific Ozone	21.597	-
BASCULA DE CAMIONES	2019	1	Pesamatic	14.133	-
CAMIONETA	2019	4	MITSUBISHI WOEK	42.381	-
TOTALES				1.624.560	1.743.455

Los bienes en Leasing no son jurídicamente propiedad de la empresa, razón por la cual, mientras ésta no ejerza la opción de compra, no podrá disponer libremente de ellos.

15.2. SUBVENCIONES GUBERNAMENTALES

La compañía postula a subvenciones del gobierno relativas a actividad agrícola, de acuerdo con la ley de fomento al riego y drenaje, ley 18.450. Estas postulaciones exigen ciertas condiciones para poder acogerse a ellas, las cuales la compañía cumple para poder obtener la subvención. Las subvenciones se otorgan por única vez asignadas a un proyecto de riego específico.

Durante el período terminado al 31 de diciembre de 2019 no se ha recibido subvención alguna.

NOTA 16 · ACTIVOS BIOLÓGICOS

La sociedad presenta en el rubro activos biológicos corrientes, el producto agrícola (uva) derivado de las plantaciones en producción que tiene como destino ser un insumo para el proceso de producción de vinos.

El producto agrícola (uva) que se encuentra en crecimiento hasta la fecha de vendimia, y sus costos son acumulados hasta la cosecha.

De conformidad con la NIC 41, y en base a los resultados del análisis y cálculo de la Compañía se concluyó que el valor razonable de la uva en el momento de la cosecha se aproxima al valor en libros y, en consecuencia, las uvas en el punto de la cosecha se miden a valor razonable menos los costos de venta, y luego transferidos al inventario.

La uva adquirida a terceros, que está presente en los productos semielaborados y terminados, es reflejada por la Sociedad al valor de contrato de compra de uvas suscrito con terceros.

16.1. ESTRATEGIAS DE GESTIÓN DEL RIESGO FINANCIERO REFERENTE A LA ACTIVIDAD AGRÍCOLA

El riesgo financiero se refiere a la posibilidad de no tener liquidez (capacidad de pago) suficiente o capacidad de endeudamiento.

Riesgo de Liquidez

El riesgo de liquidez, referente a la actividad agrícola de Viñedos Emiliana S.A.; corresponde a la incapacidad que puede enfrentar la empresa en cumplir, en tiempo y forma, con los compromisos contractuales asumidos con sus proveedores.

Al 31 de diciembre de 2019, la Compañía mantiene M\$ 159.876 en caja, bancos y otros. Para mitigar y gestionar el riesgo de liquidez, la compañía monitorea en forma mensual

y anual, mediante flujos de caja proyectados, la capacidad de ésta para financiar su capital de trabajo y sus vencimientos de deuda con los diferentes proveedores.

Los flujos de efectivo provenientes de sus actividades operacionales, alcanzó a M\$(2.092.124) al 31 de diciembre de 2019. Para compensar el exceso de salida de flujos, la compañía posee líneas de financiamientos y capacidad de emitir instrumentos de deuda y patrimonio en el mercado de capitales.

16.2 DETALLE DE GRUPOS DE ACTIVOS BIOLÓGICOS

Los activos biológicos mantenidos por Viñedos Emiliana S.A. corresponden a productos Agrícolas Uvas

MOVIMIENTOS DEL PERÍODO, AL COSTO	CORRIENTE
	M\$
ACTIVOS BIOLÓGICOS, SALDO INICIAL AL 01 ENERO 2019	2.199.444
CAMBIOS EN ACTIVOS BIOLÓGICOS:	
Incrementos distintos de los procedentes de combinaciones de negocios, activos biológicos.	3.930.601
Ganancias (pérdidas) en ajustes del valor razonable atribuibles a cambios de precios, activos biológicos.	-
Pérdidas por deterioro de valor reconocidas en el resultado del periodo, activos biológicos.	-
Incremento (disminución) por otros cambios, activos biológicos	-
Disminuciones debidas a la cosecha o recolección, activos biológicos	(3.481.086)
Incremento (disminución) en activos biológicos	449.515
ACTIVOS BIOLÓGICOS, SALDO FINAL AL 31 DICIEMBRE DE 2019	2.648.959

Conciliación de los Movimientos en los Activos Biológicos, Al Costo:

MOVIMIENTOS DEL PERÍODO, AL COSTO	CORRIENTE
	M\$
ACTIVOS BIOLÓGICOS, SALDO INICIAL AL 01 ENERO 2018	2.139.845
CAMBIOS EN ACTIVOS BIOLÓGICOS:	
Incrementos distintos de los procedentes de combinaciones de negocios, activos biológicos.	8.367.438
Ganancias (pérdidas) en ajustes del valor razonable atribuibles a cambios de precios, activos biológicos.	-
Pérdidas por deterioro de valor reconocidas en el resultado del periodo, activos biológicos.	-
Incremento (disminución) por otros cambios, activos biológicos.	-
Disminuciones debidas a la cosecha o recolección, activos biológicos	(8.307.839)
Incremento (disminución) en activos biológicos	59.599
ACTIVOS BIOLÓGICOS, SALDO FINAL AL 31 DE DICIEMBRE DE 2018	2.199.444

Diciembre 2019

Información a revelar sobre activos biológicos, productos agrícolas en el punto de la cosecha o recolección

DESCRIPCIÓN ACTIVOS BIOLÓGICOS	ACTIVOS BIOLÓGICOS CONSUMIBLES		ACTIVOS BIOLÓGICOS PARA PRODUCIR FRUTOS			
	ACTIVOS BIOLÓGICOS MADUROS	ACTIVOS BIOLÓGICOS POR MADURAR	ACTIVOS BIOLÓGICOS EDAD	ACTIVOS BIOLÓGICOS MADUROS	ACTIVOS BIOLÓGICOS POR MADURAR	ACTIVOS BIOLÓGICOS EDAD
	M\$	M\$	M\$	M\$	M\$	M\$
ACTIVOS BIOLÓGICOS	-	2.648.959	-	2.648.959	-	-
TOTAL	-	2.648.959	-	2.648.959	-	-

Diciembre 2018

Información a revelar sobre activos biológicos, productos agrícolas en el punto de la cosecha o recolección

DESCRIPCIÓN ACTIVOS BIOLÓGICOS	ACTIVOS BIOLÓGICOS CONSUMIBLES		ACTIVOS BIOLÓGICOS PARA PRODUCIR FRUTOS			
	ACTIVOS BIOLÓGICOS MADUROS	ACTIVOS BIOLÓGICOS POR MADURAR	ACTIVOS BIOLÓGICOS EDAD	ACTIVOS BIOLÓGICOS MADUROS	ACTIVOS BIOLÓGICOS POR MADURAR	ACTIVOS BIOLÓGICOS EDAD
	M\$	M\$	M\$	M\$	M\$	M\$
ACTIVOS BIOLÓGICOS	-	2.199.444	2.199.444	-	-	-
TOTAL	-	2.199.444	2.199.444	-	-	-

NOTA 17 DETERIORO DEL VALOR DE LOS ACTIVOS

Deterioro del Valor de los Activos

La Sociedad evalúa anualmente el deterioro del valor, conforme a la metodología establecida por la Compañía de acuerdo con lo establecido en la NIC 36. Los activos sobre los cuales aplica la metodología son los siguientes:

- Propiedades, Plantas y Equipos
- Activos Intangibles
- Inversiones en sociedades Afiliadas y Asociadas
- Otros activos de largo plazo (Proyectos)

a) Deterioro de Propiedades, Plantas y Equipos, Activos Intangibles, Inversiones en Sociedades Afiliadas y Asociadas: Se revisan los activos en cuanto a su deterioro, a fin de verificar si existe algún indicio que el valor libro sea menor al importe recuperable. Si existe dicho indicio, el valor recuperable del activo se estima para determinar el alcance del deterioro si lo hubiere. En caso de que el activo no genere flujos de caja que sean independientes de otros activos, la Compañía determina el valor recuperable de la unidad generadora de efectivo a la cual pertenece el activo según el segmento de negocio (vinos).

La Sociedad somete a prueba de deterioro los activos intangibles con vida útil indefinida en forma anual y cada vez que exista un indicio que el activo pueda verse deteriorado.

El valor recuperable es el más alto entre el valor justo menos los costos de vender y el valor en uso. Para determinar el valor en uso, se calcula el valor presente de los flujos de caja futuros descontados, a una tasa asociada al activo evaluado.

Si el valor recuperable de un activo se estima que es menor que su valor libro, este último disminuye al valor recuperable. Las pérdidas por deterioro son reconocidas en resultados.

b) Deterioro de Activos Financieros: En el caso de los que tienen origen comercial, la sociedad tiene definida una política para el registro de provisiones por deterioro en función de la antigüedad del saldo vencido.

La Compañía ha definido para sus cuentas por cobrar parámetros de estratificación de antigüedad y los porcentajes a ser aplicados en la evaluación del deterioro de dichas partidas.

De acuerdo con los antecedentes expuestos y evaluando la existencia de indicio de deterioro de valor de algún activo relacionado a la unidad generadora de flujo (vinos); se puede concluir, que no hay evidencia de indicios que respalde algún deterioro en el valor de los activos.

NOTA 18 IMPUESTOS A LAS GANANCIAS E IMPUESTOS DIFERIDOS

Los impuestos diferidos han sido determinados sobre diferencias temporarias entre los activos y pasivos tributarios y sus respectivos valores libros.

El impuesto diferido relacionado con partidas reconocidas directamente en patrimonio es registrado con efecto en patrimonio y no con efecto en resultados.

Los activos y pasivos por impuestos diferidos son medidos a las tasas tributarias que se esperan sean aplicables en el año donde el activo es realizado o el pasivo es liquidado, a base de las tasas de impuesto (y leyes tributarias) que han sido promulgadas o sustancialmente promulgadas a la fecha del estado de situación financiera.

Los activos por impuestos diferidos y los pasivos por impuestos diferidos son compensados si existe un derecho legalmente exigible de compensar activos tributarios contra pasivos tributarios y el impuesto diferido está relacionado con la misma entidad tributaria y autoridad tributaria.

Los saldos de impuestos diferidos son los siguientes:

INFORMACIÓN A REVELAR SOBRE DIFERENCIAS TEMPORARIAS, PÉRDIDAS Y CRÉDITOS FISCALES NO UTILIZADOS	31/12/2019	31/12/2018
	M\$	M\$
ACTIVOS Y PASIVOS POR IMPUESTOS DIFERIDOS		
Activos por impuestos diferidos	97.724	171.249
Pasivos por impuestos diferidos	3.202.823	3.204.560
PASIVO (ACTIVO) POR IMPUESTOS DIFERIDOS	3.105.099	3.033.311
Activos y pasivos por impuestos diferidos netos		
Pasivos por impuestos diferidos netos	3.105.099	3.033.311
GASTO (INGRESO) POR IMPUESTOS DIFERIDOS		
Gasto (ingreso) por impuestos diferidos reconocidos como resultados	148.669	22.010
CONCILIACIÓN DE LOS CAMBIOS EN PASIVOS (ACTIVOS) POR IMPUESTOS DIFERIDOS		
PASIVO (ACTIVO) POR IMPUESTOS DIFERIDOS	3.033.311	3.148.884
Cambios en pasivos (activos) por impuestos diferidos		
Gasto (ingreso) por impuestos diferidos reconocidos como resultados	148.669	22.010
Impuestos corrientes relacionados con partidas acreditadas (cargadas) directamente a patrimonio	-	-
Impuesto a las ganancias relacionado con componentes de otro resultado integral	(76.881)	(137.583)
Incrementos (disminuciones) por diferencias de cambio netas, pasivos (activos) por impuestos diferidos	-	-
Incrementos (disminuciones) de pasivos (activos) por impuestos diferidos	71.788	(115.573)
PASIVO (ACTIVO) POR IMPUESTOS DIFERIDOS	3.105.099	3.033.311

Los gastos (ingresos) por impuestos diferidos e impuesto a la renta son atribuibles a lo siguiente:

DESCRIPCIÓN DE LOS GASTOS (INGRESOS) POR IMPUESTOS CORRIENTES Y DIFERIDOS	01/01/2019 31/12/2019	01/01/2018 31/12/2018
	M\$	M\$
GASTO POR IMPUESTOS CORRIENTES A LAS GANANCIAS		
Gasto por impuestos corrientes	-	-
GASTO POR IMPUESTOS CORRIENTES, NETO, TOTAL	-	-
Gasto por impuestos diferidos a las ganancias		
Gasto diferido (ingreso) por impuestos relativos a la creación y reversión de diferencias temporaria	148.669	22.010
GASTO POR IMPUESTOS DIFERIDOS, NETO, TOTAL	148.669	22.010
Gasto (ingresos) por impuestos a las ganancias	148.669	22.010

Conciliación del gasto por impuestos utilizando la tasa legal con el gasto por impuestos utilizando la tasa efectiva:

CONCILIACIÓN DEL GASTO POR IMPUESTO	SALDO 01/01/2019 AL 31/12/2019	SALDO 01/01/2018 AL 31/12/2018
	M\$	M\$
GANANCIA CONTABLE	1.002.791	839.962
GASTO (INGRESOS) POR IMPUESTOS UTILIZANDO LA TASA LEGAL	270.754	226.790
Efecto impositivo de ingresos ordinario no imponibles	(1.026.442)	(957.929)
Efecto impositivo de gastos no deducibles impositivamente	703.005	717.170
Otros efectos de la tasa impositiva por conciliación entre la ganancia contable y gasto por impuestos (ingreso)	201.352	35.979
Ajustes al gasto por impuesto utilizando la tasa legal, total	(122.085)	(204.780)
GASTO (INGRESOS) POR IMPUESTOS UTILIZANDO LA TASA EFECTIVA	148.669	22.010

Conciliación de la tasa impositiva legal con la tasa impositiva efectiva (en porcentajes):

	SALDO	
	01/01/2019 AL 31/12/2019	01/01/2018 AL 31/12/2018
	%	%
GASTO POR IMPUESTOS UTILIZANDO LA TASA LEGAL (%)	27	27
EFFECTO IMPOSITIVO DE INGRESOS ORDINARIO NO IMPONIBLES (%)	(102,3585)	(114,0443)
Efecto impositivo de gastos no deducibles impositivamente (%)	70,1048	85,3812
Otros efectos de la tasa impositiva por conciliación entre la ganancia contable y gasto por impuestos (ingreso) (%)	20,0792	4,2834
Ajustes al gasto por impuesto utilizando la tasa legal, total (%)	(12,1745)	(24,3797)
GASTO (INGRESOS) POR IMPUESTOS UTILIZANDO LA TASA EFECTIVA (%)	14,8255	2,6203

DESCRIPCIÓN DE ACTIVOS POR IMPUESTOS DIFERIDOS	ACTIVOS	
	SALDO AL 31/12/2019	SALDO AL 31/12/2018
	M\$	M\$
EXISTENCIAS	37.533	35.777
Provisión vacaciones	60.004	54.156
Otros	187	81.316
ACTIVOS POR IMPUESTOS DIFERIDOS	97.724	171.249

DESCRIPCIÓN DE PASIVOS POR IMPUESTOS DIFERIDOS	PASIVOS	
	SALDO AL 31/12/2019	SALDO AL 31/12/2018
	M\$	M\$
Retasaciones	1.079.634	1.079.634
Propiedades, Plantas y Equipos	1.533.792	1.442.271
Depreciaciones	-	-
Gastos de fabricación	621.029	609.013
Otros	(31.632)	73.642
PASIVOS POR IMPUESTOS DIFERIDOS	3.202.823	3.204.560
EFFECTO NETO POR IMPUESTOS DIFERIDOS	3.105.099	3.033.311

NOTA 19 ARRENDAMIENTOS

La compañía mantiene vigente distintos contratos de arrendamiento financiero, correspondiente a Tractores, Vehículos, Equipo de Filtración, Máquina Desgranadora, Estanques Cilíndricos, Torres de Viento, Máquina de Laboreo de Suelos, Equipos Enfriadores de Agua y Proyecto Habilitación

Bodega Viconto, ubicado en Maipo, equipo multiplicador de levadura y otras maquinarias agrícolas, bajo un contrato originalmente a largo plazo, que es registrado contablemente como leasing financiero. Los arriendos son cancelados mensualmente y en moneda UF.

PASIVOS EN LEASING	SALDO AL 31/12/2019		SALDO AL 31/12/2018	
	M\$		M\$	
	INVERSIÓN BRUTA		INVERSIÓN BRUTA	
Corrientes	479.453	500.755		
No Corrientes	690.405	1.040.427		
Subtotal	1.169.858	1.541.182		
INTERÉS DIFERIDO				
Corriente	(19.529)	(27.696)		
No Corriente	(16.195)	(32.656)		
Subtotal	(35.724)	(60.352)		
VALOR PRESENTE	1.134.134	1.480.830		

Por otra parte, la Compañía ha celebrado contrato de arrendamiento de largo plazo por terrenos agrícolas en los que se han desarrollado plantaciones de uvas viníferas. Dichos contratos se encuentran expresados en unidades de

fomento y se reajustan cada año de acuerdo con la variación experimentada por estas unidades monetarias, en los términos establecidos en los respectivos contratos. Los pagos mínimos son:

PASIVOS EN LEASING	SALDO AL 31/12/2019		SALDO AL 31/12/2018	
	M\$		M\$	
Porción corto plazo	333.978	310.260		
1 a 5 años	1.104.140	973.812		
Más de 5 años	419.918	276.500		
Monto Total Adeudado	1.858.036	1.560.572		

NOTA 20 BENEFICIOS A LOS EMPLEADOS

El movimiento de las clases de gastos por empleado es la siguiente:

BENEFICIOS Y GASTOS POR EMPLEADOS	01/01/2019 AL 31/12/2019	01/01/2018 AL 31/12/2018
	M\$	M\$
Participación en Utilidades y Bonos	179.793	327.912
Participación en Utilidades y Bonos, Corriente	179.793	327.912
Pagos a y por cuenta de los empleados	6.586.761	3.760.687
Sueldos y Salarios	6.586.761	3.760.687
Total Beneficios y Gastos por Empleados	6.766.554	4.088.599

NOTA 21 OTRAS PROVISIONES

a) La composición del rubro Otras Provisiones a Corto Plazo es la siguiente:

CONCEPTO	SALDO AL 31/12/2019	SALDO AL 31/12/2018
	M\$	M\$
Provisión gasto de publicidad (*)	1.024.066	846.483
Totales	1.024.066	846.483

(*) Las provisiones por gastos de publicidad corresponden a las estimaciones de los montos a cancelar a los clientes distribuidores extranjeros por servicios de publicidad.

(**) En otras provisiones se incorporan estimaciones de los servicios básicos; tales como, luz, agua, otros gastos generales, etc.

El movimiento de Otras Provisiones a Corto Plazo, se detalla a continuación:

MOVIMIENTO EN PROVISIONES	PROVISIÓN GASTO DE PUBLICIDAD 2019	PROVISIÓN GASTO DE PUBLICIDAD 2018
	M\$	M\$
Saldo Inicial	846.483	779.198
Pagos	(1.941.857)	(1.191.653)
Provisiones del período	2.063.134	1.172.554
Otro incremento (decremento)	56.306	86.384
Saldo Movimientos del Período	177.583	67.285
SALDO FINAL	1.024.066	846.483

b) Provisiones Corrientes por Beneficio a los Empleados

El detalle de los pasivos acumulados al 31 de diciembre de 2019 y 31 de diciembre de 2018 es la siguiente:

CONCEPTO	SALDO AL 31/12/2019	SALDO AL 31/12/2018
	M\$	M\$
Provisión de vacaciones	222.236	200.577
Gratificación y participación de personal	155.000	110.061
Remuneración y participación del Directorio	122.874	110.812
TOTALES	500.110	421.450

NOTA 22 INGRESOS DE ACTIVIDADES ORDINARIAS

Resultado del Ejercicio Acumulado entre:

CLASES DE INGRESOS ORDINARIOS	01/01/2019 AL 31/12/2019	01/01/2018 AL 31/12/2018
	M\$	M\$
Venta de bienes	21.769.004	20.896.622
Prestación de servicios	347.235	570.054
Ingreso por dividendo	2.258	2.609
otros Ingresos de actividades Ordinarias	117.755	19.691
Totales	22.236.252	21.488.976

NOTA 23 CAPITAL Y RESERVAS

23.1. CAPITAL SUSCRITO Y PAGADO

La sociedad busca mantener una adecuada estructura de capital, teniendo en consideración sus niveles de apalancamiento y los costos de financiamiento, evaluando constantemente los diferentes instrumentos de financiamiento disponible, así como las condiciones de mercado.

Al 31 de diciembre de 2019 y 31 de diciembre de 2018, el capital suscrito, autorizado y pagado asciende a M\$ 12.423.854, representado por 636.428.572 acciones de una sola serie, totalmente suscritas y pagadas.

La Compañía no ha realizado emisiones de acciones o de instrumentos convertibles durante el ejercicio que hagan variar el número de acciones vigentes al 31 de diciembre de 2019 y 31 de diciembre de 2018.

23.2. OTRAS RESERVAS

El rubro de otras reservas varias que componen el patrimonio es la siguiente:

RESERVA DE COBERTURA

Representa el valor razonable de los flujos futuros de partidas esperadas que califican como coberturas y que afectarán a resultados y que se presentan netos de impuestos diferidos.

OTROS INCREMENTOS SEGÚN OFICIO CIRCULAR 456

De acuerdo a Oficio Circular N° 456 en este rubro se registra la no deflactación del capital de la compañía al 31 de diciembre 2009.

	31/12/2019	31/12/2018
	M\$	M\$
Otros Incrementos de Capital según oficio circular 456	293.553	293.553
Otros	63.640	63.640
Reserva de Cobertura	(406.857)	(198.992)
Otras Reservas	(49.664)	158.201

NOTA 24 GANANCIAS POR ACCIÓN

24.1. INFORMACIÓN A REVELAR SOBRE GANANCIAS POR ACCIÓN

La ganancia básica por acción se calcula como el cociente entre la ganancia (pérdida) neta del período atribuible a la sociedad y el número medio ponderado de acciones preferentes de la misma en circulación durante dicho período, sin incluir el número medio de acciones de la sociedad si fuese el caso.

24.2. INFORMACIÓN A REVELAR DE GANANCIAS (PÉRDIDAS) BÁSICAS POR ACCIÓN

Las ganancias por acción básicas se calculan dividiendo la utilidad del período atribuible a los accionistas de la compañía por el promedio ponderado del número de acciones comunes en circulación durante dicho período.

De acuerdo a lo expresado la ganancia básica por acción asciende a:

GANANCIAS BÁSICAS POR ACCIÓN	01/01/2019 AL 31/12/2019	01/01/2018 AL 31/12/2018
	M\$	M\$
Ganancia (pérdida) atribuible a los tenedores de instrumentos de participación en el patrimonio neto de la controladora	854.122	817.952
	EN UNIDADES	EN UNIDADES
Número de acciones comunes en circulación	636.428.572	636.428.572
	EN PESOS	EN PESOS
Ganancia básica por acción	1,3422	1,2852

24.3. INFORMACIÓN A REVELAR SOBRE GANANCIAS (PÉRDIDAS) DILUIDAS POR ACCIÓN

La compañía no ha realizado ningún tipo de operación de potencial efecto diluido que suponga un beneficio por acción diluido diferente del beneficio básico por acción.

NOTA 25 EFECTO DE LAS VARIACIONES EN LAS TASAS DE CAMBIO DE LA MONEDA EXTRANJERA

a) Moneda Funcional

Los estados financieros de la Sociedad matriz se preparan en pesos chilenos, dado que esa es la moneda funcional. Por consiguiente, el término moneda extranjera se define como cualquier moneda diferente del peso chileno.

La definición de esta moneda funcional está dada porque es la moneda que refleja o representa las transacciones, hechos y condiciones que subyacen y son relevantes para manejar las operaciones de Viñedos Emiliana y su afiliada. Para tales efectos, se ha considerado el análisis de variables tales como: precio de venta de sus productos, mercados relevantes para la compañía y sus afiliadas, fuentes de financiamiento, entre otros.

b) Moneda de Presentación

La Sociedad no utiliza una moneda de presentación diferente a la moneda funcional.

c) Diferencias de Cambio

La Diferencia de Cambio es reconocida en resultados excepto para instrumentos financieros medidos al Valor razonable a través de resultados:

	01/01/2019 AL 31/12/2019	01/01/2018 AL 31/12/2018
	M\$	M\$
Diferencia de cambio reconocida en resultado excepto para instrumento financiero medido al valor razonable	(471.859)	(233.191)

A continuación, se detalla la composición del saldo de Diferencias de Cambio:

CLASE DE ACTIVOS Y PASIVOS POR MONEDA	TIPO DE MONEDA	01/01/2019 AL 31/12/2019	01/01/2018 AL 31/12/2018
		M\$	M\$
Efectivo y Equivalentes al Efectivo	EUR	123.866	1.043
Efectivo y Equivalentes al Efectivo	GBP	35.091	1.561
Efectivo y Equivalentes al Efectivo	USD	200.660	11.830
Efectivo y Equivalentes al Efectivo	CAD	47.747	(22.802)
Efectivo y Equivalentes al Efectivo	SEK	(2.930)	(542)
Deudores Comerciales y Otras Cuentas por Cobrar Corriente	CAD	(4.494)	29.815
Deudores Comerciales y Otras Cuentas por Cobrar Corriente	EUR	(15.971)	80.095
Deudores Comerciales y Otras Cuentas por Cobrar Corriente	GBP	(1.303)	15.687
Deudores Comerciales y Otras Cuentas por Cobrar Corriente	USD	(122.830)	265.781
Deudores Comerciales y Otras Cuentas por Cobrar Corriente	SEK	-	(16.598)
Cuentas por Cobrar a Entidades Relacionadas, Corrientes	EUR	(3.835)	5.151
Cuentas por Cobrar a Entidades Relacionadas, Corrientes	SEK	(7.797)	24.996
Cuentas por Cobrar a Entidades Relacionadas, Corrientes	USD	(15)	-
Otros Activos Financieros Corrientes	USD	17.284	61.894
Otros Activos Financieros Corrientes	EUR	(9.088)	31.575
Activos intangibles distintos de la plusvalía	USD	13.916	7.428
Otros Activos no Financieros Corrientes	USD	-	(16.787)
TOTAL (CARGOS) ABONOS		270.301	480.127
Cuentas por Pagar Comerciales y Otras Cuentas por Pagar	EUR	401	3.648
Cuentas por Pagar Comerciales y Otras Cuentas por Pagar	GBP	-	(1.753)
Cuentas por Pagar Comerciales y Otras Cuentas por Pagar	USD	(198.987)	(45.936)
Cuentas por Pagar Comerciales y Otras Cuentas por Pagar	CAD	(8.831)	(5.554)
Cuentas por Pagar a Entidades Relacionadas, Corrientes	USD	(1.006)	(5.353)
Obligaciones Largo Plazo con Vcto dentro de un año	USD	261	-
Obligaciones con Bancos e Instituciones Financieras a Largo Plazo	USD	(215.880)	(320.080)
Obligaciones con Bancos e Instituciones Financieras a Largo Plazo	EUR	(49.313)	(29.854)
Obligaciones con Bancos e Instituciones Financieras a Corto Plazo	EUR	(34.486)	-
Obligaciones con Bancos e Instituciones Financieras a Corto Plazo	USD	83.797	(233.673)
Provisiones Corrientes	CAD	(12.502)	(4.721)
Provisiones Corrientes	EUR	15.866	(7.482)
Provisiones Corrientes	GBP	(3.106)	(3.510)
Provisiones Corrientes	USD	(55.860)	(70.407)
Provisiones Corrientes	SEK	(704)	(7)
Otros pasivos financieros no corrientes	EUR	131.785	11.720
Otros pasivos financieros no corrientes	USD	(393.469)	-
Documentos por Pagar	USD	(126)	(356)
TOTAL (CARGOS) ABONOS		(742.160)	(713.318)
DIFERENCIAS DE CAMBIO		(471.859)	(233.191)

Detalles de Activos y Pasivos por Monedas.

RUBRO	TIPO DE MONEDA	01-01-2019	01-01-2018
		31-12-2019	31-12-2018
		M\$	M\$
CLASE DE ACTIVOS Y PASIVOS POR MONEDA			
ACTIVOS CORRIENTES			
EFFECTIVO Y EQUIVALENTES AL EFFECTIVO			
	USD	89.523	159.143
	EUR	2.482	18.378
	GBP	1.683	577
	SEK	822	13.072
	CLP	65.366	74.018
OTROS ACTIVOS FINANCIEROS			
	USD	5.207	12.085
	EUR	9.001	3.498
	CLP	102.899	-
OTROS ACTIVOS NO FINANCIEROS			
	USD	-	8.230
	OTRAS MONEDAS	173.624	168.848
	CLP	255.606	152.210
DEUDORES COMERCIALES Y OTRAS CUENTAS POR COBRAR			
	USD	3.146.994	2.021.290
	EUR	1.591.189	1.531.819
	GBP	140.602	222.643
	CLP	320.297	441.956
	CAD	423.529	320.080
CUENTAS POR COBRAR A ENTIDADES RELACIONADAS			
	EUR	166.063	166.042
	SEK	10.554	258.570
	CLP	374.565	718.527
	OTRAS MONEDAS	34.340	33.437
INVENTARIOS CORRIENTES			
	CLP	13.908.348	13.312.886
ACTIVOS BIOLÓGICOS			
	CLP	2.648.959	2.199.444
ACTIVOS POR IMPUESTOS CORRIENTES			
	CLP	688.506	552.654

RUBRO	TIPO DE MONEDA	01-01-2019	01-01-2018
		31-12-2019	31-12-2018
		M\$	M\$
CLASE DE ACTIVOS Y PASIVOS POR MONEDA			
ACTIVOS NO CORRIENTES			
OTROS ACTIVOS FINANCIEROS			
	CLP	33.832	33.832
	OTRAS MONEDAS	4.530	4.411
CUENTAS POR COBRAR A ENTIDADES RELACIONADAS			
	CLP	114.048	141.724
	OTRAS MONEDAS	261.612	308.847
INVERSIONES CONTABILIZADAS UTILIZANDO EL MÉTODO DE LA PARTICIPACIÓN			
	CLP	1.052.509	939.027
ACTIVOS INTANGIBLES DISTINTOS DE LA PLUSVALÍA			
	USD	195.887	40.842
	CLP	1.010.020	988.280
PROPIEDADES, PLANTA Y EQUIPO			
	CLP	25.405.936	25.259.608
	OTRAS MONEDAS	742.547	-
PASIVOS CORRIENTES			
OTROS PASIVOS FINANCIEROS			
	USD	727.846	1.249.238
	EUR	3.468	77.149
	CLP	5.264.827	3.216.823
	OTRAS MONEDAS	791.936	1.039.910
CUENTAS POR PAGAR COMERCIALES Y OTRAS CUENTAS POR PAGAR			
	USD	31.571	33.849
	EUR	-	8.914
	CLP	2.086.144	1.487.349
	OTRAS MONEDAS	106.435	87.337
	CAD	14.505	47.472
CUENTAS POR PAGAR A ENTIDADES RELACIONADAS			
	CLP	1.700.170	921.258

RUBRO	TIPO DE MONEDA	01-01-2019	01-01-2018
		31-12-2019	31-12-2018
		M\$	M\$
CLASE DE ACTIVOS Y PASIVOS POR MONEDA			
PASIVOS CORRIENTES			
OTRAS PROVISIONES A CORTO PLAZO			
	USD	744.366	659.639
	EUR	204.739	81.237
	GBP	15.041	22.087
	SEK	(56.252)	(37.148)
	CLP	-	1.115
	CAD	116.172	119.553
PROVISIONES CORRIENTES POR BENEFICIOS A LOS EMPELADOS			
	CLP	407.444	336.782
	OTRAS MONEDAS	92.666	84.668
OTROS PASIVOS NO FINANCIEROS CORRIENTES			
	CLP	31.873	42.751
PASIVOS NO CORRIENTES			
OTROS PASIVOS FINANCIEROS			
	USD	2.994.960	2.779.080
	EUR	923.538	874.225
	CLP	2.080.000	2.080.000
	OTRAS MONEDAS	1.678.369	1.316.618
PASIVOS POR IMPUESTO DIFERIDOS			
	CLP	3.105.099	3.033.311

NOTA 26 RESULTADO POR UNIDADES DE REAJUSTE

El detalle de activo y pasivos por unidades de reajuste es la siguiente:

CLASE DE ACTIVOS Y PASIVOS POR UNIDAD DE REAJUSTE	UNIDAD DE REAJUSTE	01/01/2019	01/01/2018
		31/12/2019	31/12/2018
		M\$	M\$
Deudores varios	U.F.	(385)	-
Documentos y cuentas por cobrar empresas relacionadas	U.F.	1.475	1.507
Gastos pagados por anticipado	U.F.	5.363	5.632
Impuestos por recuperar	U.F.	5.659	4.285
Otros Activos Circulantes	U.F.	11.246	-
Inversiones en Otras Sociedades	U.F.	119	5
Documentos y Cuentas por Cobrar a EERR a Largo Plazo	U.F.	7.736	9.242
TOTAL (CARGOS) ABONOS		31.213	20.671
Cuentas por pagar	U.F.	(98.358)	(92.966)
Documentos por Pagar	U.F.	96.503	88.651
Provisiones	U.F.	(1.442)	(12.460)
Obligaciones Largo Plazo con Vencimiento dentro de un año	U.F.	(13.579)	1.618
Acreedores varios largos plazos	U.F.	(39.764)	(35.846)
TOTAL (CARGOS) ABONOS		(56.640)	(51.003)
UNIDAD DE REAJUSTE		(25.427)	(30.332)

NOTA 27 SEGMENTOS DE OPERACIÓN

Viñedos Emiliana S.A. centra sus operaciones en la actividad vitivinícola, siendo su foco la producción y comercialización de vinos.

a) Los segmentos operativos determinados a base de esta realidad es la siguiente

Vinos: Producción, distribución y comercialización de Vinos bajo todas sus marcas, que incluye las operaciones agrícolas, enológicas y de envasado que son transversales a todos los productos y mercados en Chile; el almacenamiento, transporte y comercialización de estos en el mercado doméstico y exportaciones.

El Directorio y el Gerente General de Viñedos Emiliana son los encargados de la toma de decisiones respecto a la administración y asignación de recursos y respecto a la evaluación del desempeño del segmento operativo Vino anteriormente descritos.

b) Bases y Metodología de Aplicación

La información por segmentos que se expone a continuación se basa en información asignada directa e indirectamente, de acuerdo con la siguiente apertura:

Los ingresos operativos de los segmentos corresponden a los ingresos directamente atribuibles al segmento.

Los gastos de cada segmento se descomponen entre los directamente atribuibles a cada segmento vía la asignación de centros de costos diferenciados para cada uno y los gastos que pueden ser distribuidos a los segmentos utilizando bases razonables de reparto.

Los activos y pasivos de los segmentos son los directamente relacionados con la operación de los segmentos.

INFORMACIÓN GENERAL SOBRE ESTADO DE RESULTADO	01/01/2019	01/01/2018
	31/12/2019	31/12/2018
	VINOS	VINOS
	M\$	M\$
Ingresos de actividades ordinarias	22.236.252	21.488.976
Costo de ventas	(14.464.080)	(14.523.751)
Ganancia bruta	7.772.172	6.965.225
Costos de Distribución	(2.923.109)	(2.277.492)
Gasto de administración	(2.785.786)	(2.785.509)
Otras disminuciones	(1.256.478)	(1.117.485)
Otros incrementos	195.992	55.223
Ganancia (pérdida) antes de Impuestos	1.002.791	839.962
Gasto por Impuestos a las Ganancias	(148.669)	(22.010)
GANANCIA (PÉRDIDA)	854.122	817.952

* La naturaleza incluida en el ítem "otras disminuciones", corresponde a remuneraciones del directorio, participación de utilidad, cierre de planta, intereses, gastos bancarios, VP en empresa relacionada, fluctuaciones de la moneda extranjera y unidades de reajuste.

** La naturaleza incluida en el ítem "otras incrementos" corresponde utilidad ventas de propiedades, plantas y equipos, dividendos percibidos y otros ingresos.

INFORMACIÓN FINANCIERA POR SEGMENTOS

A continuación, se presentan los ingresos ordinarios de la Compañía en base a:

a) Generación de los ingresos

Las operaciones de la compañía se desarrollan principalmente en el extranjero representando un 87,46% y un 12,54% los clientes internos

	31/12/2019	31/12/2018
	M\$	M\$
Ingresos Clientes Externos	19.447.468	18.056.403
Ingresos Clientes Internos	2.788.784	3.432.573
Ingresos Financieros	10.103	2.488
Costos financieros	(407.897)	(324.632)
Depreciación y Amortización	(1.744.988)	(1.476.977)
Utilidad antes de impuestos del segmento informable	1.002.791	839.962
Gasto por Impuesto a las Ganancias	(148.669)	(22.010)
Participación en resultados de inversiones largo plazo	113.482	(47.330)
Ganancia (pérdida)	854.122	817.952
Flujo de efectivo procedentes de actividades de operación	(2.092.124)	(1.186.159)
Flujo de efectivo procedentes de actividades de inversión	(1.106.283)	(1.847.710)
Flujo de efectivo procedentes de actividades de financiación	3.126.434	2.848.073
Activos de segmentos informados	52.981.080	50.105.978
Inversiones en asociadas	1.052.509	939.027
Pasivos de segmentos informables	23.064.918	19.563.217

b) Los mercados de destino de sus productos por área geográfica son:

INGRESOS ORDINARIOS DE CLIENTES EXTERNOS POR ÁREA GEOGRÁFICAS	31/12/2019	31/12/2018
	M\$	M\$
Asia	2.134.910	2.455.248
Canadá	1.634.752	1.362.621
Europa	9.016.298	9.181.661
Latam	1.632.377	1.257.246
Nacional	2.784.692	3.432.573
Usa	5.033.223	3.799.627
TOTAL	22.236.252	21.488.976

La distribución de activos no corrientes al 31 de Diciembre de 2019 y 31 de Diciembre 2018, es la siguiente:

	31/12/2019	31/12/2018
	M\$	M\$
Inversiones en Asociadas contabilizadas por el método de participación	1.052.509	939.027
Activos Intangibles, neto	1.205.907	1.029.122
Propiedades, Plantas y Equipos, neto	26.148.483	25.259.608
Cuentas por cobrar a entidades relacionadas	375.660	450.571
Otros Activos financieros, No Corrientes	38.362	38.243
TOTAL	28.820.921	27.716.571

La distribución de pasivos al 31 de Diciembre de 2019 y 31 de Diciembre 2018, es la siguiente:

	31/12/2019	31/12/2018
	M\$	M\$
Otros pasivos financieros corrientes	6.788.077	5.583.120
Cuentas por pagar comerciales y otras cuentas por pagar	2.238.655	1.664.921
Cuentas por pagar a entidades relacionadas, corriente	1.700.170	921.258
Otras provisiones a corto plazo	1.024.066	846.483
Provisiones corrientes por beneficios a los empleados	500.110	421.450
Otros pasivos no financieros no corrientes	31.873	42.751
Otros pasivos financieros no corrientes	7.676.867	7.049.923
Pasivos por impuestos diferidos	3.105.099	3.033.311
TOTAL	23.064.917	19.563.217

MERCADO NACIONAL

Los ingresos totales del mercado nacional, los cuales incluyen venta de producto terminado, venta royalty, granel y otros, ascendieron al 31 de diciembre de 2019 a M\$2.788.784 (M\$3.432.573 en 2018), lo que representa 12,54% (15,97% en 2018) de los ingresos totales.

En el mercado nacional, las ventas de producto embotellado alcanzaron M\$2.496.590 (M\$1.685.987 en 2018), aumentando en 48,1%.

Explicado por todo lo anterior, las ventas valoradas disminuyeron un 18,8% respecto del período correspondiente al año 2018.

Dentro del mercado nacional existen clientes que representen más del 10% del total de los ingresos consolidados, de acuerdo con lo requerido por NIIF 8.

MERCADO EXPORTACIONES

Los ingresos totales del mercado de exportaciones ascendieron al 31 de diciembre de 2019 a M\$19.447.468 (M\$18.056.403 en 2018), estas representan el 87,42% (84,02% en 2018) de los ingresos totales, aumentando en un 7,70%.

Dentro del mercado de exportaciones existen dos clientes que representan más del 10% del total de los ingresos consolidados, de acuerdo con lo requerido por NIIF8, con un 33%

NOTA 28 MEDIO AMBIENTE

El área de medio ambiente en Viñedos Emiliana S.A. incluye operaciones que se ejecutan de manera regular durante todo el año y no se restringe únicamente a proyectos puntuales. El área incluye la gestión de las certificaciones orgánicas, biodinámicas y de comercio justo. Adicionalmente se ejecutan las labores asociadas a responsabilidad social, cumplimiento de normativa ambiental e investigación. Para esto se cuenta con un presupuesto anual el que es ejecutado de manera parcializada.

Durante este período se realizaron las mantenciones al sistema de riego de los corredores biológicos de los campos: Totihue y Casablanca. Se implementó el "Punto Limpio Las Palmeras" que funciona como centro de acopio de residuos reciclables para las áreas agrícola, enológica y administrativa de Las Palmeras. Se llevó a cabo la segunda parte de la campaña Soy Sustentable, la cual en esta etapa se enfocó en acciones para enfrentar la imperante crisis ambiental, particularmente con talleres de reciclaje y compostaje para los colaboradores de Emiliana.

Los desembolsos realizados por cada período son:

	31/12/2019	31/12/2018
	M\$	M\$
	302.027	277.108

INFORMACIÓN GENERAL SOBRE ESTADO DE SITUACIÓN	31/12/2019	31/12/2018
	M\$	M\$
Activos corrientes totales	24.160.159	22.389.407
Activos no corrientes totales	28.820.921	27.716.571
Total Activos	52.981.080	50.105.978
Pasivos corrientes totales	12.282.951	9.479.983
Pasivos no corrientes totales	10.781.966	10.083.234
Total Pasivos	23.064.917	19.563.217
Patrimonio total	29.916.163	30.542.761
TOTAL PATRIMONIO Y PASIVOS	52.981.080	50.105.978

NOTA 29 PATRIMONIO ATRIBUIBLE A LOS PROPIETARIOS DE LA CONTROLADORA

a) Número de Acciones Suscritas y pagadas

AL 31 DE DICIEMBRE DE 2019			AL 31 DE DICIEMBRE DE 2018		
Nº ACCIONES SUSCRITAS	Nº ACCIONES PAGADAS	Nº ACCIONES CON DERECHO A VOTO	Nº ACCIONES SUSCRITAS	Nº ACCIONES PAGADAS	Nº ACCIONES CON DERECHO A VOTO
636.428.572	636.428.572	636.428.572	636.428.572	636.428.572	636.428.572

Las acciones de Viñedos Emiliana S.A. tienen la característica de ser ordinarias, de una serie única y sin valor nominal.

b) El Movimiento de las acciones.

INFORMACIÓN GENERAL SOBRE ESTADO DE RESULTADO	01/01/2019 31/12/2019	01/01/2018 31/12/2018
Nº de acciones suscritas y pagadas inicial	636.428.572	636.428.572
Movimientos en el año:		
Aumento del capital con emisión de acciones de pago		-
Nº de acciones suscritas y pagadas final	636.428.572	636.428.572
Ganancias por Acción		
Ganancia por Acción Básica		
Ganancia (pérdida) por acción básica en operaciones continuadas (\$ por acción)	1,3422	1,2852
Ganancia (Pérdida) por Acción Básica	1,3422	1,2852

C) Política de Dividendos

Con fecha 29 de Abril de 2019 se comunicó a la Comisión para el Mercado Financiero, Bolsa de Comercio de Santiago, Bolsa Electrónica de Chile.

El reparto de Dividendo Definitivo 100 por un total de \$ 1 por acción a ser pagado en dinero efectivo con cargo al Fondo de utilidades, el dividendo fue cancelado el día 24 de mayo 2019.

NOTA 30 CONTINGENCIA, RESTRICCIONES Y JUICIOS

30.1. Principales Contratos

a) Contrato con Viña Concha y Toro S.A.

El contrato de Royalty por el uso de la marca Santa Emiliana en el mercado nacional, fue renovado con fecha 22 de Marzo de 2004, por el período de un año, el cual ha sido renovado tácitamente por períodos iguales y sucesivos, salvo que cualquiera de las partes manifieste su voluntad en contrario.

b) Contrato Con Wine Packaging & Logistic S.A.

Con fecha 1 de diciembre de 2015, se firmó contrato correspondiente a la prestación de servicios de embotellación, etiquetado y almacenamiento de vinos con Wine Packaging & Logistic S.A.

El contrato se mantendrá vigente por un plazo de 10 años, a contar del 01 de febrero del 2016 hasta 01 de febrero del 2026, plazo que se entenderá prorrogada tácita y sucesivamente por periodo de un año, salvo que alguna de las partes decida ponerle termino al contrato.

30.2. Compromisos Directos

La Compañía no mantiene compromisos directos.

30.3. Compromisos Indirectos

La Compañía no mantiene compromisos indirectos.

30.4. Juicios y otras acciones legales

La Compañía no tiene juicios y otras acciones legales.

30.5. Restricciones a los gastos o límites a indicadores

La Compañía no tiene restricciones a los gastos o límites a indicadores.

Al 31 de diciembre de 2019, la compañía no tiene otras contingencias ni compromisos de importancia que puedan afectar la prestación y/o exposición de estos Estados Financieros, así como tampoco se tiene conocimiento de contingencias que puedan significar futuras pérdidas a la Compañía.

Al 31 de diciembre de 2019

NOTA 31 GARANTÍAS COMPROMETIDAS CON TERCEROS

No existen garantías durante los períodos 2019-2018.

NOTA 32 SANCIONES

La compañía no ha recibido sanciones durante los períodos 2019-2018..

NOTA 33 HECHOS POSTERIORES

Los presentes Estados Financieros han sido aprobados por el Directorio en Sesión No 401 con fecha 11 de marzo 2020.

No existen otros hechos posteriores entre la fecha de cierre y la fecha de presentación de estos Estados Financieros que pudiesen afectar significativamente la interpretación de los mismos.

1 ANÁLISIS RESULTADOS DEL PERIODO

A diciembre 2019 la compañía alcanzó un resultado antes de impuestos de M\$1.002.791, un 19,39% superior al mismo período del año anterior. Este resultado se explica principalmente por un mayor margen bruto, producto de la fuerte depreciación del peso chileno respecto a las diferentes monedas en que la compañía realiza sus ventas. Este efecto permitió que, ante este mayor tipo de cambio en comparación a igual período del año anterior, el margen bruto se incrementara en 3 puntos porcentuales llegando al 34,9%.

En cuanto al resultado operacional del período, este alcanzó los M\$1.784.389, siendo un 21,14% superior al obtenido a diciembre 2018, donde se alcanzó los M\$1.472.958, impactado por las mismas razones del aumento del resultado antes de impuesto.

Con relación a los ingresos por actividades ordinarias, estos presentaron un incremento de un 3,48% respecto al período anterior, alcanzando los M\$22.236.252. Si bien el volumen de venta del segmento de vino embotellado cayó en un 4,89%, en relación al periodo anterior, esta caída fue compensada por una parte por el incremento en el tipo de cambio antes descrito, y por otra parte fue compensado por el incremento de los ingresos provenientes de las ventas del segmento de vino granel, donde se presenta un aumento del 171,5% respecto al período anterior, alcanzando los M\$1.924.123 con un margen promedio del 30,40%.

Por otra parte, es posible observar una disminución en los precios promedios por caja de 9 litros, a diciembre 2019, de un 2,07% respecto al período anterior, alcanzando los 36,06

USD/Caja. Esta baja se debe principalmente al efecto de la depreciación del peso chileno respecto al dólar, sumado a la posición relativa frente al resto de las paridades de venta que enfrenta la compañía.

Al analizar las ventas de vino embotellado Orgánico, es posible observar una disminución de un 1,04% del volumen en comparación al periodo anterior, alcanzando para el presente periodo 688.136 cajas de 9 litros versus 695.368 cajas de 9 litros del periodo anterior. En cuanto al volumen total acumulado a diciembre de 2019, este presenta una caída del 4,89% medidos en cajas de 9 litros en comparación al mismo período del 2018.

En cuanto a la venta de vino a granel, esta presenta un aumento en su volumen, con respecto al período anterior de un 15,1%, llegando a 1.411.860 litros de vino vendido a diciembre 2019, versus 1.227.012 litros vendidos a igual período del año 2018 (total entre BIB y granel).

Al analizar los tipos de cambio que afectan directamente los estados financieros de la sociedad, se puede observar que la paridad dólar, correspondiente al tipo de cambio nominal de

venta promedio al cierre de diciembre del año 2019 fue de \$700,30 versus los \$638,10 del mismo período del año 2018, reflejando un alza de un 9,75%. El tipo de cambio nominal de venta promedio acumulado en euro al cierre de diciembre de 2019 fue de \$786,00 un 3,99% superior al año anterior, donde a igual período se alcanzaba un tipo de cambio de venta de \$755,85.

Los principales mercados de exportación de Viñedos Emiliana durante el año 2019 son Estados Unidos, Dinamarca, Holanda, Canadá, Finlandia y Japón.

La filial Sociedad Comercial y Promotora La Uva Ltda., a diciembre de 2019 obtuvo una pérdida de M\$66.840, la cual se compara con el resultado a diciembre de 2018 donde se obtuvo una pérdida de M\$7.250.

Por último, la sociedad Wine Packaging and Logistic, obtuvo una utilidad de M\$343.885 a diciembre 2019. Viñedos Emiliana mantiene una participación del 33%, por lo cual a diciembre 2019 se debió reconocer una utilidad de M\$113.482.

ESTADO DE RESULTADOS GANANCIA (PÉRDIDA)	01/01/2019 31/12/2019	01/01/2018 31/12/2018	VARIACIÓN PERIODO DIC-DIC	
	M\$	M\$	M\$	%
Ingresos de actividades ordinarias	22.236.252	21.488.976	747.276	3,48%
Costo de ventas	(14.464.080)	(14.523.751)	59.671	-0,41%
GANANCIA BRUTA	7.772.172	6.965.225	806.947	11,59%
Otros ingresos	72.407	52.735	19.672	37,30%
Costos de distribución	(2.923.109)	(2.277.492)	(645.617)	28,35%
Gasto de administración	(2.785.786)	(2.785.509)	(277)	0,01%
Otros gastos, por función	(351.295)	(482.000)	(130.705)	-27,12%
GANANCIA (PÉRDIDA) DE ACTIVIDADES OPERACIONALES	1.784.389	1.472.959	311.430	21,14%
Ingresos financieros	10.103	2.488	7.615	306,07%
Costos financieros	(407.897)	(324.632)	(83.265)	25,65%
Participación en las ganancias (pérdidas) de asociadas	113.482	(47.330)	160.812	-339,77%
Diferencias de cambio	(471.859)	(233.191)	(238.668)	102,35%
Resultado por unidades de reajuste	(25.427)	(30.332)	4.905	-16,17%
GANANCIA (PÉRDIDA) ANTES DE IMPUESTOS	1.002.791	839.962	162.829	19,39%
Gasto por Impuestos a las Ganancias	(148.669)	(22.010)	(126.659)	575,46%
RESULTADO DEL PERIODO	854.122	817.952	36.170	4,42%

2 ANÁLISIS INDICADORES FINANCIEROS

Estados Financieros al 31 de Diciembre 2019 y 31 de diciembre de 2018

A. ÍNDICES DE LIQUIDEZ

– Liquidez Corriente (veces)

DICIEMBRE 2019	DICIEMBRE 2018
1,97	2,36

A diciembre 2019 la liquidez corriente de la compañía presenta una disminución respecto a diciembre 2018, dado el aumento del pasivo corriente, principalmente Otros pasivos financieros por aumento de la deuda bancaria de la compañía, respecto a dicho periodo.

– Razón Ácida (veces)

DICIEMBRE 2019	DICIEMBRE 2018
0,58	0,69

A diciembre de 2019 este indicador muestra una disminución, con respecto a diciembre 2018, debido al alza en los pasivos corrientes mencionados anteriormente.

NOTA:

Liquidez Corriente: Activos Corrientes / Pasivos Corrientes

Razón Ácida: (Activos Corrientes totales -- Otros Activos no Financieros Corriente -- Inventarios -- Activos Biológicos Corrientes) / Pasivo Corrientes totales.

NOTA:

Relación Deuda a Capital (veces): Total Pasivos / Patrimonio Total
Proporción Deuda a Corto Plazo: Pasivos Corrientes / Pasivos Totales
Proporción Deuda a Largo Plazo: Pasivos No Corrientes / Pasivos Totales

Cobertura Gastos Financieros (veces): (Resultado antes de impuestos -- Gastos financieros netos) / Gastos financieros.

B. ÍNDICES DE ENDEUDAMIENTO

– Relación Deuda a Capital (veces)

DICIEMBRE 2019	DICIEMBRE 2018
0,77	0,64

A diciembre 2019, este indicador presenta un aumento respecto a diciembre 2018 explicado principalmente por un aumento del pasivo no corriente, específicamente otros pasivos financieros no corrientes por el reconocimiento de pasivos por arriendos de NIIF 16.

– Proporción Deuda a Corto y Largo Plazo

DEUDA	DICIEMBRE 2019	DICIEMBRE 2018
Corto Plazo	53,25%	48,46%
Largo Plazo	46,75%	51,54%

A diciembre 2019 la proporción de deuda de corto plazo presenta un aumento, respecto a diciembre 2018, esto debido al aumento del pasivo corriente dado el vencimiento próximo de obligaciones bancarias.

– Cobertura Gastos Financieros (veces)

DICIEMBRE 2019	DICIEMBRE 2018
3,43	3,58

A diciembre 2019, la compañía puede cubrir 3,43 veces sus gastos financieros con el resultado obtenido, observando una disminución en este índice respecto a diciembre 2018, debido al incremento del costo financiero alcanzado por la compañía en el periodo actual.

C. ÍNDICES DE ACTIVIDAD

– Relación Deuda a Capital (veces)

TOTAL ACTIVOS		DICIEMBRE 2019	DICIEMBRE 2018
Activos Corrientes	(M\$)	24.160.159	22.389.407
Activos No Corrientes	(M\$)	28.820.921	27.716.571
Total Activos	(M\$)	52.981.080	50.105.978

Se presenta un aumento en el Activo Total de la compañía con respecto a diciembre 2018 de un 5,74%, dado principalmente por:

Un aumento con respecto a diciembre 2018, de un 7,9%, en el activo corriente, generado principalmente por el incremento en los deudores comerciales y otras cuentas por cobrar, así como también en los inventarios de la compañía.

Adicionalmente es posible observar un aumento del 3,98% del activo no corriente, debido al incremento en propiedades plantas y equipo en relación al periodo anterior.

– Rotación de Inventarios (veces)

DICIEMBRE 2019	DICIEMBRE 2018
0,16	0,52

Este índice a diciembre 2019, presenta una baja respecto a diciembre 2018, dado principalmente por el incremento en el volumen de inventarios que posee la compañía y al menor volumen de venta en comparación con el periodo anterior.

– Permanencia de Inventario (días)

DICIEMBRE 2019	DICIEMBRE 2018
568	519

Este índice a diciembre 2019 presenta un aumento, respecto a diciembre 2018, dado por un menor volumen de venta del presente período, en comparación al período anterior, y los volúmenes de inventario que posee la compañía, explicado anteriormente.

NOTA:

Rotación de Inventarios (veces): Ventas acumuladas del periodo / inventario promedio (en unidades)

Permanencia de Inventario (días): n° de días al cierre del periodo / rotación de inventarios

D. RESULTADOS

– Otros Indicadores

	DICIEMBRE 2019 M\$	DICIEMBRE 2018 M\$
Resultado Operacional	1.784.389	1.472.959
EBITDA	3.439.420	2.949.936
Costos Financieros	(407.897)	(324.632)
Resultado Antes de Impuesto	1.002.791	839.962
RAIDAIE (*)	3.055.616	2.639.083
Resultado Después de Impuestos	854.122	817.952

En relación al **Resultado Operacional** este presenta un aumento de un 21,14% respecto al periodo anterior, dado principalmente por la depreciación del peso chileno respecto al dólar, aumento en los costos del vino y un menor volumen de venta respecto al periodo anterior.

En cuanto al **EBITDA**, este presenta un aumento de un 16,59% dado principalmente por un menor resultado operacional respecto a diciembre 2018.

Los **Costos Financieros** presentan un aumento del 25,65% dado principalmente por diferencia de tasas en créditos vigentes, respecto al periodo anterior.

Resultado Antes de Impuesto, presenta un crecimiento del 19,39% respecto al periodo anterior. Esto se explica principalmente por la baja del resultado operacional y una caída en la diferencia de tipo de cambio reconocida, respecto al periodo anterior.

En cuando al **RAIDAIE**, este presenta un aumento del 15,78% dado por el menor resultado antes de impuesto en comparación al periodo anterior.

NOTA:

RAIDAIE: Resultado antes de impuestos, intereses, depreciación, amortización e ítems extraordinarios.

EBITDA: Resultado operacional, depreciación, amortización. (Para Depreciación se considera la imputada tanto en Gasto de Administración y venta como la que forma parte del Costo de Venta).

Rentabilidad del Patrimonio = ROE (%): Utilidad del Ejercicio / Patrimonio

Rentabilidad del Activo = ROA (%): Utilidad del Ejercicio / Activos Totales

Rentabilidad del Capital Invertido = ROCE (%): (Utilidad del Ejercicio antes de Impuesto - Intereses y Costos Financieros) / (Patrimonio Total + Pasivos No Corrientes + Préstamo L/P Vencimiento 1 Año)

E. ÍNDICES DE RENTABILIDAD

- Rentabilidad del Patrimonio = ROE (%)

DICIEMBRE 2019	DICIEMBRE 2018
2,86%	2,68%

ESTE ÍNDICE PRESENTA AUMENTO RESPECTO A DICIEMBRE 2018, EXPLICADO PRINCIPALMENTE POR EL AUMENTO DE LA UTILIDAD DEL EJERCICIO, RESPECTO AL PERIODO ANTERIOR.

- Rentabilidad del Activo = ROA (%)

DICIEMBRE 2019	DICIEMBRE 2018
1,61%	1,63%

Este índice presenta una disminución respecto a diciembre 2018, explicado principalmente por un aumento más que proporcional del total de activos de la compañía en relación al incremento a la utilidad del periodo.

- Rendimiento de Capital Invertido = ROCE (%)

DICIEMBRE 2019	DICIEMBRE 2018
3,06%	2,60%

Este índice presenta un incremento respecto al periodo anterior dado principalmente por el mayor resultado antes de impuestos.

- Utilidad por Acción (\$)

DICIEMBRE 2019	DICIEMBRE 2018
1,34	1,29

Este índice presenta un aumento respecto a diciembre 2018, explicado por una mayor utilidad del ejercicio, respecto al periodo anterior.

- Valor Libro Acción (\$)

DICIEMBRE 2019	DICIEMBRE 2018
47,01	47,99

Este indicador presenta una disminución con respecto a diciembre 2018, dado al mayor patrimonio por las utilidades acumuladas por la compañía.

- Valor Bolsa Acción (\$)

DICIEMBRE 2019	DICIEMBRE 2018
34	35

El precio de la acción en los mercados financieros presenta una baja comparado con diciembre 2018. La administración declara no tener conocimiento de posibles fuentes que puedan estar afectando el precio de la acción durante el presente período.

NOTAS

Utilidad por Acción (\$): Utilidad del Ejercicio / Número de acciones

Valor Libro Acción (\$): Patrimonio Total / Número de acciones

3 ANÁLISIS DE RIESGO DE MERCADO

El principal negocio de la Empresa, corresponde al de Exportación de Vino Embotellado y cuya materia prima la uva, es principalmente de producción propia.

A raíz de lo anterior los principales riesgos que enfrenta la Sociedad son los propios de la agricultura, a los cuales se les debe agregar los riesgos financieros, como lo son: el riesgo cambiario y el de tasa de interés debido al costo de financiamiento tanto de Capital de Trabajo como de Inversiones.

El hecho de proveerse de la agricultura, lo hace muy dependiente de los factores climáticos que ocurran durante la temporada. Para contrarrestar en parte los principales factores climáticos adversos, se ha invertido en sistemas de control de heladas, para atenuar al menor este tipo de fenómenos climáticos.

Por otra parte, y como forma de optimizar el uso del agua, la compañía ha aumentado las superficies de terreno dotado con sistemas de riego por goteo, al mismo tiempo se incrementó la cantidad de pozos para captación de agua y compras de derechos de agua.

Los deudores por venta de exportación están expresados en un mix de 6 monedas diferentes siendo las principales el

dólar de Estados Unidos y el Euro. La compañía se encuentra permanentemente en un plan de diversificación de monedas para minimizar la exposición a una moneda en particular. Es así como en la actualidad los ingresos de la compañía están compuestos en un 45,04% en dólares USA, un 29,91% en euros, un 2,50% en Coronas Suecas, un 3,97% en Libras esterlinas, un 8,33% en Dólares Canadienses y un 10,25% en Pesos Chilenos. Adicionalmente posee una política de cobertura a través de la firma de contratos de seguro de tipo de cambio, para evitar que fluctuaciones de las diferentes divisas afecten los resultados de ésta. Otra forma que se utiliza para minimizar la exposición al riesgo cambiario, es mantener en todo momento un volumen de Activos en moneda extranjera similar a su volumen de pasivos en moneda extranjera.

La sociedad tiene un riesgo bajo de tasas de interés, ya que originalmente ha pactado toda su deuda a tasas fijas o en consecuencia cubierta través de instrumentos derivados financieros existentes en el mercado para tal fin, por lo que el riesgo de tasas de interés se encuentra cubierto a través de estos instrumentos. Al 31 de diciembre de 2019 la deuda financiera de Viñedos Emiliana S.A. es de M\$11.039.550, un 11,8% mayor que la deuda mantenida al 31 de diciembre de 2018; donde se alcanzaba un total de M\$9.873.943.

4 VARIACIONES DE MERCADO

Los Ingresos totales por Venta de Vino Embotellado medido en USD cayeron en un 6,86% comparado a diciembre del 2018, alcanzando para el presente período USD\$ 28.015.409 versus los USD\$ 30.078.135 del periodo anterior, esto principalmente

por efecto de la depreciación del peso chileno respecto al dólar, sumado a la posición relativa frente al resto de las paridades de venta que enfrenta la compañía.

5 ANÁLISIS DE COMPONENTES EN EL ESTADO DE FLUJOS DE EFECTIVO

Estado de Flujos de Efectivo:

	DICIEMBRE 2019 M\$	DICIEMBRE 2018 M\$
Flujo Originado por Actividades de Operación	(2.092.124)	(1.186.159)
Total clases de cobros por actividades de operación	24.056.918	24.164.025
Total clases de pagos	(26.149.042)	(25.350.184)
Flujo Originado por Actividades de Financiamiento	3.126.434	2.848.073
Flujo Originado por Actividades de Inversión	(1.106.283)	(1.847.710)
Flujo Neto Total	(71.973)	(185.796)

A diciembre del 2019 Viñedos Emiliana y su filial, obtuvieron un flujo neto total negativo por M\$71.973,.

Los flujos de actividades de Financiamiento del periodo básicamente corresponden al pago de cuotas y créditos bancarios tomados.

En el flujo de actividades de inversión, se presenta un flujo negativo de M\$1.106.283, dado principalmente por las inversiones del periodo.

ESTADOS FINANCIEROS SOCIEDAD COMERCIAL Y PROMOTORA LA UVA LTDA.

Correspondiente a los períodos terminados al 31 de diciembre de 2019 y al 31 de diciembre de 2018

(Miles de pesos chilenos)

6 DIFERENCIAS ENTRE VALOR LIBRO Y VALORES ECONÓMICOS

Los estados financieros consolidados al 31 de diciembre de 2019, han sido preparados de acuerdo a normas e instrucciones de la Comisión para el Mercado Financiero (antes Superintendencia de Valores y Seguros), las cuales, excepto por lo dispuesto por en el Oficio Circular N° 856, son consistentes con las Normas Internacionales de Información Financiera (NIIF) emitidas por el International Accounting Standards Board ("IASB"). En cuanto a los valores de libros de sus principales activos, se estima que éstos reflejan en general su valor razonable, no existiendo diferencias significativas entre los valores libro y los valores económicos o mercado de los principales activos de la Sociedad, los cuales, a juicio de la administración, representan una adecuada valoración de éstos.

INFORME DEL AUDITOR INDEPENDIENTE	183
ESTADO DE SITUACIÓN FINANCIERA CLASIFICADO	185
ESTADO CONSOLIDADO DE RESULTADOS POR FUNCIÓN	187
ESTADO CONSOLIDADO DE RESULTADOS INTEGRALES	188
ESTADO DE CAMBIOS EN EL PATRIMONIO NETO	189
ESTADO DE CAMBIOS EN EL PATRIMONIO NETO	189
ESTADO DE FLUJOS DE EFECTIVO	190
NOTA 1 Bases de Preparación de los Estados Financieros	192
NOTA 2 Transacciones con Partes Relacionadas	200
NOTA 3 Hechos Posteriores	202

INFORME DEL AUDITOR INDEPENDIENTE

RAZÓN SOCIAL AUDITORES EXTERNOS

ARTL CHILE AUDITORES SPA.

RUT AUDITORES EXTERNOS

76.073.255-9

Señores

Accionistas y Directores

Viñedos Emiliana S.A.

Como auditores externos de Viñedos Emiliana S.A., hemos auditado sus estados financieros consolidados al 31 de diciembre de 2019 y 2018, sobre los que informamos con fecha 11 de marzo de 2020. Los estados financieros en forma resumida, preparados de acuerdo con lo establecido en la Norma de Carácter General (NCG) N° 30, Sección II.2.1, párrafo A.4.2, de la Comisión para el Mercado Financiero (CMF), de la afiliada Sociedad Comercial y Promotora La Uva Ltda. y sus notas de "criterios contables aplicados" y "saldos y transacciones con partes relacionadas", adjuntos, son consistentes, en todos sus aspectos significativos, con la información contenida en los estados financieros consolidados que hemos auditado.

La preparación de tales estados financieros en forma resumida que incluye los criterios contables aplicados y las transacciones con partes relacionadas, es responsabilidad de la Administración de Viñedos Emiliana S.A.

Informamos que los mencionados estados financieros en forma resumida y sus notas de "criterios contables aplicados" y "saldos y transacciones con partes relacionadas" de Sociedad Comercial y Promotora La Uva Ltda. adjuntos, corresponden a aquellos que fueron utilizados en el proceso de consolidación llevado a cabo por Viñedos Emiliana S.A. al 31 de diciembre de 2019 y 2018.

Este informe ha sido preparado teniendo presente lo requerido en la NCG 30, Sección II.2.1, párrafo A.4.2, de la CMF y se relaciona exclusivamente con Viñedos Emiliana

S.A. y, es emitido solamente para información y uso de su Administración Superior y de la Comisión para el Mercado Financiero, por lo que no ha sido preparado para ser usado, ni debe ser usado, por ningún usuario distinto a los señalados.

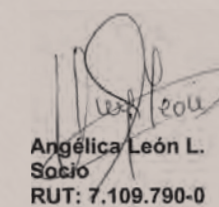

Angélica León L.
Socio
RUT: 7.109.790-0

ARTL Chile Auditores SPA
Santiago, 11 de marzo de 2020

ESTADO DE SITUACIÓN FINANCIERA CLASIFICADO

Al 31 de diciembre del 2019 y al 31 de diciembre 2018 (En miles de pesos chilenos)

ACTIVOS	NOTA N°	AL 31 DE DICIEMBRE DE 2019	AL 31 DE DICIEMBRE DE 2018
		M\$	M\$
ACTIVOS CORRIENTES			
Efectivo y Equivalentes al Efectivo		44.991	49.585
Otros activos no financieros, Corriente		-	2.488
Deudores comerciales y otras cuentas por cobrar corrientes		193.699	77.800
Cuentas por Cobrar a Entidades Relacionadas, Corriente	(2)	973	66
Inventarios		61.448	58.061
Activos por impuestos corrientes		23.696	10.808
TOTAL DE ACTIVOS CORRIENTES DISTINTOS DE LOS ACTIVOS O GRUPOS DE ACTIVOS PARA SU DISPOSICIÓN CLASIFICADOS COMO MANTENIDOS PARA LA VENTA O COMO MANTENIDOS PARA DISTRIBUIR A LOS PROPIETARIOS		324.807	198.808
ACTIVOS CORRIENTES TOTALES		324.807	198.808
ACTIVOS NO CORRIENTES			
Propiedades, plantas y equipos		5.124	1.743
Activos por impuestos diferidos		1.219	676
ACTIVOS NO CORRIENTES TOTALES		6.343	2.419
TOTAL DE ACTIVOS		331.150	201.227

Las notas adjuntas del N°1 al N°3 forman parte integral de estos estados financieros.

ESTADO DE SITUACIÓN FINANCIERA CLASIFICADO

Al 31 de diciembre del 2019 y al 31 de diciembre 2018 (En miles de pesos chilenos)

PASIVOS	NOTA N°	AL 31 DE DICIEMBRE DE 2019	AL 31 DE DICIEMBRE DE 2018
		M\$	M\$
PATRIMONIO Y PASIVOS			
PASIVOS			
Cuentas por pagar comerciales y otras cuentas por pagar		23.315	40.752
Cuentas por Pagar a Entidades Relacionadas, Corriente	(2)	331.425	117.225
Pasivos por Impuestos corrientes, corrientes			-
Total de pasivos corrientes distintos de los pasivos Incluidos en grupos de activos para su disposición clasificados como mantenidos para la venta			
PASIVOS CORRIENTES TOTALES		354.740	157.977
TOTAL DE PASIVOS NO CORRIENTES			-
TOTAL PASIVOS	(25)	354.740	157.977
PATRIMONIO			
Capital emitido		1.000	1.000
Ganancias (pérdidas) acumuladas		(24.854)	41.986
Otras participaciones en el patrimonio		241	241
Otras reservas		23	23
Patrimonio atribuible a los propietarios de la controladora		(23.590)	43.250
PATRIMONIO TOTAL		(23.590)	43.250
TOTAL DE PATRIMONIO Y PASIVOS		331.150	201.227

Las notas adjuntas del N°1 al N°3 forman parte integral de estos estados financieros.

ESTADO CONSOLIDADO DE RESULTADOS POR FUNCIÓN

POR LOS PERÍODOS TERMINADOS AL 31 DE DICIEMBRE 2019 Y 2018 (EN MILES DE PESOS CHILENOS)

ESTADO DE RESULTADOS	RESULTADO DEL EJERCICIO	
	01/01/2019 – 31/12/2019	01/01/2018 – 31/12/2018
	M\$	M\$
GANANCIA (PÉRDIDA)		
Ingresos de actividades ordinarias	1.011.256	746.717
Costo de ventas	(680.952)	(472.081)
GANANCIA BRUTA	330.304	274.636
Costo de Distribución	(355.786)	(269.991)
Gasto de administración	(28.523)	(164)
Otros Gastos por Función	(113)	(34)
Ingresos Financieros	18	-
Costos financieros	(13.907)	(12.195)
Diferencias de cambio	393	164
Resultado por unidades de reajuste	232	99
GANANCIA (PÉRDIDA) ANTES DE IMPUESTOS	(67.382)	(7.485)
Gasto por Impuestos a las Ganancias		234
GANANCIA (PÉRDIDA) PROCEDENTE DE OPERACIONES CONTINUADAS	542	(7.251)
GANANCIA (PÉRDIDA)	(66.840)	(7.251)
GANANCIA (PÉRDIDA) ATRIBUIBLE A		
Ganancia (pérdida) atribuible a los propietarios de la controladora	(66.840)	(7.251)
Ganancia (pérdida) atribuible a participaciones no controladoras	-	-
GANANCIA (PÉRDIDA)	(66.840)	(7.251)

Las notas adjuntas del N°1 al N°3 forman parte integral de estos estados financieros.

ESTADO CONSOLIDADO DE RESULTADOS INTEGRALES

Por los períodos terminados al 31 de diciembre 2019 y 2018 (En miles de pesos chilenos)

ESTADO DEL RESULTADO INTEGRAL	ACUMULADO	
	01/01/2019 – 31/12/2019	01/01/2018 – 31/12/2018
	M\$	M\$
Ganancia (pérdida)	(66.840)	(7.251)
Otro resultado integral que no se reclasificarán al resultado del ejercicio	-	-
COMPONENTES DE OTRO RESULTADO INTEGRAL QUE SE RECLASIFICARÁN AL RESULTADO DEL PERÍODO, ANTES DE IMPUESTOS	-	-
RESULTADO INTEGRAL	(66.840)	(7.251)
Resultado integral atribuible a		
Resultado integral atribuible a los propietarios de la controladora	(66.840)	(7.251)
Resultado integral atribuible a participaciones no controladoras	-	-
GANANCIA (PÉRDIDA)	(66.840)	(7.251)

Las notas adjuntas del N°1 al N°3 forman parte integral de estos estados financieros.

ESTADO DE CAMBIOS EN EL PATRIMONIO NETO

Por los períodos terminados al 31 de diciembre de 2019 y 2018 (En miles de pesos chilenos)

	CAPITAL EMITIDO	OTRAS PARTICIPACIONES EN EL PATRIMONIO	OTRAS RESERVAS VARIAS	TOTAL OTRAS RESERVAS	GANANCIAS (PÉRDIDAS) ACUMULADAS	PATRIMONIO TOTAL
	M\$	M\$	M\$	M\$	M\$	M\$
Patrimonio previamente reportado al 01/01/2018	1.000	241	23	23	49.237	50.501
PATRIMONIO AL 01/01/2018	1.000	241	23	23	49.237	50.501
Cambios en patrimonio						
Resultado Integral	-	-	-	-	(7.251)	(7.251)
Ganancia (pérdida)	-	-	-	-	-	-
Otro resultado integral	-	-	-	-	(7.251)	(7.251)
Resultado integral	-	-	-	-	(7.251)	(7.251)
TOTAL DE CAMBIOS EN PATRIMONIO						
PATRIMONIO AL 31/12/2018	1.000	241	23	23	41.986	43.250

ESTADO DE CAMBIOS EN EL PATRIMONIO NETO

Por los períodos terminados al 31 de diciembre de 2019 y 2018 (En miles de pesos chilenos)

	CAPITAL EMITIDO	OTRAS PARTICIPACIONES EN EL PATRIMONIO	OTRAS RESERVAS VARIAS	TOTAL OTRAS RESERVAS	GANANCIAS (PÉRDIDAS) ACUMULADAS	PATRIMONIO TOTAL
	M\$	M\$	M\$	M\$	M\$	M\$
Patrimonio previamente reportado al 01/01/2019	1.000	241	23	23	41.986	43.250
PATRIMONIO AL 01/01/2019	1.000	241	23	23	41.986	43.250
Cambios en patrimonio						
Resultado Integral	-	-	-	-	(66.840)	(66.840)
Ganancia (pérdida)	-	-	-	-	-	-
Otro resultado integral	-	-	-	-	(66.840)	(66.840)
Resultado integral	-	-	-	-	(66.840)	(66.840)
TOTAL DE CAMBIOS EN PATRIMONIO						
SALDO FINAL PERÍODO ACTUAL 31/12/2019	1.000	241	23	23	(24.854)	23.590

Las notas adjuntas del N°1 al N°3 forman parte integral de estos estados financieros.

ESTADO DE FLUJOS DE EFECTIVO

Por el ejercicio terminado al 31 de diciembre de 2019 y 2018 (En miles de pesos chilenos)

ESTADO DE RESULTADOS	01/01/2019 – 31/12/2019	01/01/2018 – 31/12/2018
	M\$	M\$
Cobros procedentes de las ventas de bienes y prestación de servicios	1.171.886	862.928
Otros cobros por actividades de operación	326	56
TOTAL CLASES DE COBROS POR ACTIVIDADES DE OPERACIÓN	1.172.212	862.984
Pagos a proveedores por el suministro de bienes y servicios	(1.111.785)	(810.389)
Otros pagos por actividades de operación	(55.913)	(34.400)
Intereses Percibidos	18	-
Impuestos a las ganancias reembolsados (pagados)	(5.190)	1.881
TOTAL CLASES DE PAGOS	(1.172.870)	(842.908)
TOTAL FLUJOS DE EFECTIVO NETOS DE (UTILIZADOS EN) ACTIVIDADES DE OPERACIÓN	(658)	20.076
Compras de propiedades, planta y equipo	(4.284)	-
TOTAL FLUJOS DE EFECTIVO PROCEDENTES DE (UTILIZADOS EN) ACTIVIDADES DE INVERSIÓN	(4.284)	-
Incremento neto (disminución) en el efectivo y equivalentes al efectivo, antes del efecto de los cambios en las tasas de cambio	(4.942)	20.076
Efectos de las Variaciones en las tasas de cambio sobre el efectivo y equivalentes al efectivo	348	164
Efectivo y Equivalentes al Efectivo, Estado de Flujos de Efectivo, Saldo Inicial	49.585	29.345
Efectivo y Equivalentes al Efectivo, Estado de Flujos de Efectivo, Saldo Final	44.991	49.585

Las notas adjuntas del N°1 al N°3 forman parte integral de estos estados financieros.



NOTAS A LOS ESTADOS FINANCIEROS

(Expresados en Miles de pesos chilenos)

NOTA 1 BASES DE PREPARACIÓN DE LOS ESTADOS FINANCIEROS

1.1. ESTADOS FINANCIEROS

El estado de situación financiera consolidado al 31 de Diciembre de 2019 y 31 de Diciembre de 2018, los estados consolidado de resultados integrales, de cambios en el patrimonio y de flujos de efectivo por el periodo terminado al 31 de Diciembre de 2019 y 2018, han sido preparados de acuerdo a las Normas Internacionales de Información Financiera (NIIF) emitidas por el International Accounting Standards Board (IASB).

1.2. USO DE ESTIMACIONES Y JUICIOS

La preparación de los estados financieros consolidados requiere que la administración realice juicios, estimaciones y supuestos que afectan la aplicación de las políticas contables y los montos de activos, pasivos, ingresos y gastos informados. Los resultados reales pueden diferir de estas estimaciones.

Las estimaciones y supuestos relevantes son revisados regularmente. Las revisiones de las estimaciones contables son reconocidas en el período en que la estimación es revisada y en cualquier período futuro afectado.

La provisión por pérdida por deterioro se calcula en base a una estimación de las pérdidas probables en función de la historia de los distintos mercados y tipos de clientes en un horizonte de 5 años. En el mercado nacional se ajusta según la historia de cada tipo de cliente y se asigna una probabilidad de ocurrencia según el riesgo y morosidad de las distintas carteras, discriminando si la cuenta por cobrar se encuentra asegurada o no. En el caso del mercado de exportaciones se ajusta según la historia de cada tipo de cliente y según las condiciones macroeconómicas de los distintos países de destino, asignando una probabilidad de ocurrencia según el riesgo y morosidad de las distintas carteras, discriminando si la cuenta por cobrar se encuentra asegurada o no.

Las pérdidas por deterioro se contabilizan en el Estado de Resultado en el periodo en que se producen.

1.3. PERÍODO CONTABLE

Los presentes Estados Financieros, cubren los siguientes períodos:

- Estado de Situación Financiera por los períodos terminados al 31 de diciembre de 2019 y al 31 de diciembre de 2018.
- Estado de Cambios en el Patrimonio Neto por los períodos terminados al 31 de diciembre de 2019 y 31 de diciembre de 2018.
- Estado de Resultados Integrales por función al 31 de diciembre de 2019 y 31 de diciembre de 2018.
- Estado de Flujos de Efectivo directo por el año terminado al 31 de diciembre de 2019 y 31 de diciembre de 2018.

1.4. BASES DE MEDICIÓN

Los estados financieros han sido preparados sobre la base del costo histórico y/o valor razonable, tanto de activos, pasivos financieros y no financieros.

1.5. POLÍTICAS CONTABLES SIGNIFICATIVAS

Las principales políticas significativas son las siguientes:

- Estimación deudas incobrables
- Impuestos diferidos
- Inventarios
- Deterioro de Propiedades Plantas y Equipos
- Deterioro de activos financieros
- Reconocimiento de ingresos

1.5.1. MONEDA FUNCIONAL Y PRESENTACIÓN

La compañía ha determinado que su moneda funcional es el peso chileno determinada en función del ambiente económico en el que funciona.

NUEVOS PRONUNCIAMIENTOS CONTABLES.

a) Las siguientes nuevas Normas e Interpretaciones han sido adoptadas en estos estados financieros.

NUEVAS NIIF	FECHA DE APLICACIÓN OBLIGATORIA
NIIF 16, Arrendamientos.	Períodos anuales que comienzan en o después del 1 de enero de 2019.
NUEVAS INTERPRETACIONES	
CINIIF 23: Incertidumbre sobre Tratamientos Tributarios	Períodos anuales que comienzan en o después del 1 de enero de 2019.
ENMIENDAS A NIIFs	
NIC 28: Participantes de Largo Plazo en Asociadas y Negocios Conjuntos.	Períodos anuales que comienzan en o después del 1 de enero de 2019.
NIIF 9, Clausulas de prepago con Compensación.	Períodos anuales que comienzan en o después del 1 de enero de 2019.
Modificaciones de Planes, Reducciones y Liquidaciones (Modificaciones a NIC19, Beneficios a Empleados)	Períodos anuales que comienzan en o después del 1 de enero de 2019.
Ciclo de mejoras anuales a las Normas NIIF 2015-2017 Modificaciones a NIFF 3, NIIF 11, NIC 12 Y NIC 23.	Períodos anuales que comienzan en o después del 1 de enero de 2019.

b) Las siguientes nuevas Normas, enmiendas e Interpretaciones han sido emitidas pero su fecha de aplicación aún no está vigente:

NUEVAS NIIF	FECHA DE APLICACIÓN OBLIGATORIA
NIIF 17, Contratos de Seguros	Períodos anuales que comienzan en o después del 1 de enero de 2021. Se permite adopción anticipada para entidades que aplican NIIF 9 y NIIF 15 en o antes de esa fecha.
NIIF 10, Estados Financieros Consolidados, y NIC 28, Inversiones en Asociadas y Negocios Conjuntos: Transferencia o contribución de activos entre un inversionista y su asociada o negocio conjunto.	Fecha efectiva diferida indefinidamente.
Enmiendas a las referencias en el Marco Conceptual para la Información Financiera.	Períodos anuales que comienzan en o después del 1 de enero de 2020.
Enmiendas a la definición de negocio (Modificaciones a la NIIF 3)	Períodos anuales que comienzan en o después del 1 de enero de 2020.
Enmiendas a la definición de Material (Modificaciones a la NIC 1 y NIC 8)	Períodos anuales que comienzan en o después del 1 de enero de 2020.
NIIF 9 – 7 y NIC 39 Reforma de la tasa de intereses de referencia	Períodos anuales que comienzan en o después del 1 de enero de 2020.

APLICACIÓN NIIF 16 SOBRE "ARRENDAMIENTOS"

NIIF 16 introduce modificaciones con respecto a la contabilización de arrendamientos incluyendo cambios significativos en la contabilización eliminando la contabilidad dual donde se deberá reconocer todos los arrendamientos en el estado de situación financiera, refiriéndose a arrendamientos financieros y operativos.

En resumen, esto significa, que se deberá reconocer un activo por el derecho de uso de los bienes sujetos a contratos de arrendamiento operacional y un pasivo, equivalente al valor presente de los pagos asociados al contrato.

En relación con los efectos en el resultado de la sociedad, los pagos de arriendo mensuales son sustituidos por la depreciación del activo junto con el reconocimiento de un gasto financiero. En el caso de modificaciones al contrato de arrendamiento tales como valor del arrendamiento, plazo, índice de reajustabilidad, tasa de interés asociada, etc., el arrendatario reconocerá el monto de la nueva medición del pasivo por arrendamiento como un ajuste al activo por el derecho de uso.

1.6. INFORMACIÓN FINANCIERA POR SEGMENTOS OPERATIVOS

Sociedad Comercial y Promotora La Uva Ltda., presenta información financiera por segmentos en función de la información puesta a disposición de los tomadores de decisiones claves de la entidad, en relación con las materias que permiten medir la rentabilidad y tomar decisiones sobre las inversiones de las aéreas de negocios de conformidad con lo establecido en la NIIF 8. La Sociedad opera en un segmento de negocio: Vinos.

1.7. TRANSACCIONES EN MONEDA EXTRANJERA Y UNIDADES DE REAJUSTE

1.7.1. TRANSACCIONES Y SALDOS

Las transacciones en monedas extranjeras y unidades reajustables son registradas al tipo de cambio de la respectiva moneda o unidad de reajuste a la fecha en que la transacción cumple con los requisitos para su reconocimiento inicial. Al cierre de cada estado de situación, los activos y pasivos monetarios denominados en monedas extranjeras y unidades reajustables son traducidas al tipo de cambio vigente de la respectiva moneda o unidad de reajuste. Las diferencias de cambio originadas, tanto en la liquidación de operaciones en moneda extranjera, como en la valorización de los activos y pasivos monetarios en moneda extranjera, se incluyen en el resultado del ejercicio en la cuenta Diferencia de Cambio, en tanto las diferencias originadas por los cambios en unidades de reajuste, se registran en la cuenta Resultados por Unidades de Reajuste.

Los tipos de cambio de las principales monedas extranjeras y unidades de reajuste utilizadas en la preparación de los estados financieros consolidados al 31 de diciembre de 2019 y 31 de diciembre de 2018 son los siguientes:

MONEDAS	NOMENCLATURA	31/12/2019	31/12/2018
DÓLAR EEUU	USD	748,74	694,77
EURO	EUR	839,58	794,75
UNIDAD DE FOMENTO	UF	28.309,94	27.565,79

1.8. PROPIEDADES, PLANTAS Y EQUIPOS E INTANGIBLES

Reconocimiento y medición

La sociedad eligió como política contable el modelo del costo y/o el modelo de revaluación (sólo terrenos) y aplica esa política a todos los elementos que compongan una clase de propiedad, planta y equipo e intangibles, de acuerdo a lo establecido en la NIC 16 y NIC 38, respectivamente.

Los bienes de propiedades, plantas y equipos que son registrados al costo, excluyen los costos de mantención periódica, menos depreciación acumulada, menos pérdidas por deterioros de valor.

El costo de los elementos de propiedades, plantas y equipos comprende su precio de adquisición más todos los costos directamente relacionados con la ubicación del activo y su funcionamiento según lo previsto por la gerencia y la estimación inicial de cualquier costo de desmantelamiento y retiro del elemento o de rehabilitación del emplazamiento físico donde se asienta.

Los gastos de reparaciones, conservación y mantenimiento se imputan a resultados del ejercicio en que se producen.

Las ganancias y pérdidas de la venta de una partida de propiedades, plantas y equipos son determinadas comparando el precio venta con los valores en libros de las propiedades, plantas y equipos y se reconocen dentro del estado de resultados.

También se incluyen en este rubro las plantas reproductoras, las cuales se utilizan sólo para producir productos agrícolas (uva).

1.8.1. DEPRECIACIÓN

Los elementos de propiedades, plantas y equipos se deprecian siguiendo el método lineal, mediante la distribución del costo de adquisición de los activos menos el valor residual estimado entre los años de vida útil estimada de los elementos.

La Compañía deprecia las plantas reproductoras siguiendo el método lineal, en función de los años de vida útil estimados en las plantaciones de vides y sometiendo el valor periódicamente a test de deterioro.

Viñedos Emiliana S.A. y su Afiliada evalúa a la fecha de cada reporte la existencia de un posible deterioro de valor de los activos de propiedades, plantas y equipos. Cualquier reverso de la pérdida de valor por deterioro, se registra directamente a resultados, al cierre de ejercicio.

Las vidas útiles de los bienes se presentan a continuación:

	AÑOS
Plantas y equipos	3 a 20
Edificios	10 a 50
Otras Propiedades, Plantas y Equipos	3 a 15
Equipo de Transporte	5 a 10
Instalaciones Fijas y Accesorios	5 a 30
Equipamiento de Tecnología de la Información	3 a 5

1.9. PRESTAMOS Y PARTIDAS POR COBRAR

Los préstamos y cuentas por cobrar son activos financieros no derivados con pagos fijos o determinables que no cotizan en un mercado activo. Se incluyen en activos corrientes todas las partidas a recuperar excepto aquellos con vencimientos superiores a 12 meses de la fecha de cierre que se clasifican como activos no corrientes. Los préstamos y cuentas por cobrar se incluyen en "Deudores Comerciales y Otras cuentas por Cobrar" en el estado de situación financiera.

Los Deudores Comerciales y Otras Cuentas por Cobrar, se reconocen inicialmente por su valor razonable (valor nominal que incluye un interés implícito en algunos casos) y posteriormente por su costo amortizado de acuerdo al método del tipo de interés efectivo, menos la provisión por pérdidas de deterioro del valor. Cuando el valor nominal de la cuenta por cobrar no difiere significativamente de su valor justo, el reconocimiento es a valor nominal. Se establece una provisión para pérdidas por deterioro de deudores comerciales por cobrar cuando existe evidencia objetiva de que a base de un estudio de caso a caso corresponde registrar el riesgo de incobrabilidad.

1.10. ACTIVOS FINANCIEROS

Sociedad Comercial y Promotora La Uva Ltda., clasifica sus activos financieros en las siguientes categorías: a valor razonable con cambios en resultados y disponibles para la venta. La clasificación depende del propósito con el que se adquirieron los activos financieros. La Administración determina la clasificación de sus activos financieros en el momento del reconocimiento inicial.

a) Activos financieros a valor razonable con cambios en resultados

Los activos financieros a valor razonable con cambios en resultados son activos financieros mantenidos para negociar. Un activo financiero se clasifica en esta categoría si se adquiere principalmente con el propósito de venderse en el corto plazo. Los derivados también se clasifican como adquiridos para su negociación a menos que sean designados como coberturas. Los activos de esta categoría se clasifican como activos corrientes.

b) Activos financieros disponibles para la venta

Los activos financieros disponibles para la venta son no-derivados que se designan en esta categoría o no se clasifican en ninguna de las otras categorías.

Se incluyen en activos no corrientes a menos que se pretenda enajenar la inversión en los 12 meses siguientes a la fecha de cierre.

La Compañía evalúa en la fecha de cada Estado de Situación si existe evidencia objetiva de que un activo financiero o un grupo de activos financieros puedan haber sufrido pérdidas por deterioro.

1.11. PASIVOS FINANCIEROS

La Compañía clasifica sus pasivos financieros en las siguientes categorías: a valor razonable con cambios en resultados, acreedores comerciales, préstamos que devengan interés o derivados designados como instrumentos de cobertura.

La Administración determina la clasificación de sus pasivos financieros en el momento de reconocimiento inicial.

Los pasivos financieros son dados de baja cuando la obligación es cancelada, liquidada o vence.

a) Pasivos financieros a valor razonable con cambios en resultados

Los pasivos financieros son clasificados a valor razonable cuando éstos sean mantenidos para negociación o designados en su reconocimiento inicial al valor razonable a través de resultado. Esta categoría incluye los instrumentos derivados no designados para la contabilidad de cobertura.

b) Acreedores comerciales

Los saldos por pagar a proveedores son valorados posteriormente en su costo amortizado utilizando el método de tasa de interés efectiva.

c) Préstamos que devengan intereses

Los préstamos se valorizan posteriormente a su costo amortizado usando el método de tasa de interés efectiva. El costo amortizado es calculado tomando en cuenta cualquier prima o descuento de la adquisición e incluye costos de transacciones que son una parte integral de la tasa de interés efectiva. Las utilidades y pérdidas son reconocidas con cargo o abono a resultados cuando los pasivos son dados de baja o amortizados.

1.12. INVENTARIOS

Los productos terminados y otras existencias están valorizados inicialmente al costo de adquisición, posteriormente al reconocimiento inicial, se valorizan al menor entre el valor neto realizable y costo registrado inicialmente.

1.13. FLUJO DE CAJA

El equivalente al efectivo corresponde a inversiones a corto plazo de gran liquidez, que son fácilmente convertibles en montos conocidos de efectivo y sujetos a un riesgo poco significativo de cambio en su valor con vencimiento no superior a tres meses.

Para los propósitos del estado de flujo de efectivo, el efectivo y equivalente al efectivo consiste de disponible y equivalente al efectivo de acuerdo a lo definido anteriormente, neto de sobregiros bancarios pendientes.

El estado de flujos de efectivo recoge los movimientos de caja realizados durante el período, determinados por el método directo. En estos estados de flujos de efectivo se utilizan las siguientes expresiones en el sentido que figura a continuación:

Flujos de efectivo: entradas y salidas de efectivo o de otros medios equivalentes, entendiendo por éstos las inversiones a plazo inferior a tres meses de gran liquidez y bajo riesgo de alteraciones en su valor.

Actividades de operación: son las actividades que constituyen la principal fuente de ingresos ordinarios, así como otras actividades que no puedan ser calificadas como de inversión o financiamiento.

Actividades de inversión: las de adquisición, enajenación o disposición por otros medios de activos no corrientes y otras inversiones no incluidas en el efectivo y sus equivalentes.

Actividades de financiamiento: actividades que producen cambios en el tamaño y composición del patrimonio neto y de los pasivos de carácter financiero.

1.14. PRÉSTAMOS QUE DEVENGAN INTERESES

Todos los créditos y préstamos son inicialmente reconocidos al valor razonable del pago recibido menos los costos directos atribuibles a la transacción. En forma posterior al reconocimiento inicial son medidos al costo amortizado usando el método de tasa efectiva de interés.

Las utilidades y pérdidas son reconocidas con cargo o abono a resultados cuando los pasivos son dados de baja o amortizados.

1.15. PASIVOS CONTINGENTES

La Sociedad no registra activos ni pasivos contingentes salvo aquellos que deriven de contratos de carácter onerosos, los cuales se registran como provisión y son revisados al cierre de cada balance para ajustarla de forma tal que reflejen la mejor estimación existente a ese momento.

1.16. RECONOCIMIENTO DE INGRESOS Y GASTOS

Los ingresos ordinarios por ventas y servicios son reconocidos por Sociedad Comercial y Promotora La Uva Ltda., cuando los riesgos relevantes y beneficios de la propiedad de los productos son transferidos al comprador, usualmente cuando la propiedad y el riesgo son transferidos al cliente y los productos son entregados en la ubicación acordada. Los ingresos son valuados al valor justo de la contrapartida recibida o por recibir.

Los gastos son reconocidos sobre base devengada.

Los ingresos ordinarios se presentan netos del impuesto sobre el valor agregado, devoluciones, rebajas y descuentos y después de eliminadas las ventas efectuadas entre afiliadas, tal como se describe a continuación:

1.16.1. VENTAS DE BIENES Y PRODUCTOS

Los ingresos ordinarios procedentes de la venta de bienes deben ser reconocidos y registrados en los estados financieros cuando se cumplen todas y cada una de las siguientes condiciones:

- a) La empresa ha transferido al comprador los riesgos y ventajas, de tipo significativo, derivados de la propiedad de los bienes;
- b) La empresa no conserva para sí ninguna implicación en la gestión corriente de los bienes vendidos, en el grado usualmente asociado con la propiedad, ni retiene el control efectivo sobre los mismos;
- c) El importe de los ingresos ordinarios puede ser valorado con fiabilidad;
- d) Es probable que la empresa reciba los beneficios económicos asociados con la transacción; y
- e) Los costes incurridos, o por incurrir, en relación con la transacción pueden ser valorados con fiabilidad.

1.16.2. INGRESOS POR PRESTACIÓN DE SERVICIOS

Los ingresos ordinarios asociados a la prestación de servicios se reconocen considerando el grado de realización de la prestación a la fecha de balance, siempre y cuando el resultado de la transacción pueda ser estimado con fiabilidad.

1.16.3. INGRESOS POR INTERESES

Los ingresos son reconocidos a medida que los intereses son devengados en función del principal que está pendiente de pago y de la tasa de interés aplicable.

1.17. CLASIFICACIÓN DE SALDOS EN CORRIENTES Y NO CORRIENTES

En el estado de situación financiera adjunto, los saldos se clasifican en función de sus vencimientos, es decir, como corrientes aquellos con vencimiento igual o inferior a doce meses y como no corrientes, los de vencimiento superior a dicho período. En el caso que existiese obligaciones cuyo vencimiento es inferior a doce meses, pero cuyo refinanciamiento a largo plazo esté asegurado a discreción de la Sociedad, mediante contratos de crédito disponibles de forma incondicional con vencimiento a largo plazo, podrían clasificarse como pasivos a largo plazo.

1.18. IMPUESTO A LAS GANANCIAS E IMPUESTOS DIFERIDOS

El impuesto a la renta está conformado por las obligaciones legales por impuesto a la renta y los impuestos diferidos reconocidos de acuerdo a la Norma Internacional de Contabilidad N°12 – Impuesto a la Renta.

1.18.1. IMPUESTO A LA RENTA

Sociedad Comercial y Promotora La Uva Ltda., contabiliza el Impuesto a la Renta sobre la base de la renta líquida imponible determinada según las normas establecidas en la Ley de Impuesto a la Renta.

1.18.2. IMPUESTOS DIFERIDOS

Sociedad Comercial y Promotora La Uva Ltda., registra impuestos diferidos originados por todas las diferencias temporarias y otros eventos que crean diferencias entre la base contable y tributaria de activos y pasivos, se registran de acuerdo con las normas establecidas en NIC 12 "Impuesto a las Ganancias".

Las diferencias entre el valor contable de los activos y pasivos y su base fiscal generan los saldos de impuestos diferidos de activo o de pasivo que se calculan utilizando las tasas fiscales que se espera estén en vigor cuando los activos y pasivos se realicen.

Las variaciones en los impuestos diferidos de activo o pasivo que no provengan de combinaciones de negocio se registran en las cuentas de resultado o en las cuentas de patrimonio neto del Balance de Situación en función de donde se hayan registrado las ganancias o pérdidas que lo hayan originado.

Los activos por impuestos diferidos y créditos fiscales se reconocen únicamente cuando se considera probable que la entidad consolidada vaya a disponer de ganancias fiscales futuras suficientes para recuperar las deducciones por diferencias temporarias y hacer efectivos los créditos fiscales.

1.19. MEDIO AMBIENTE

Sociedad Comercial y Promotora La Uva Ltda., no presenta desembolsos por Medio Ambiente, debido a que las instalaciones que utiliza pertenecen a la Sociedad matriz (Viñedos Emiliana S.A.).

NOTA 2 TRANSACCIONES CON PARTES RELACIONADAS

2.1. INFORMACIÓN A REVELAR SOBRE PARTES RELACIONADAS

Los saldos pendientes al cierre del ejercicio no están garantizados, no devengan intereses, Sociedad Comercial y Promotora La Uva Ltda., no ha registrado ningún deterioro de cuentas por cobrar relacionadas con montos adeudados por partes relacionadas. Esta evaluación es realizada todos los años por medio de examinar la posición financiera de la parte relacionada en el mercado en el cual la relacionada opera.

2.3. DESCRIPCIÓN CUENTAS POR COBRAR Y PAGAR

a) Cuentas por Cobrar con Entidades Relacionadas:

RUT PARTE RELACIONADA	NOMBRE PARTE RELACIONADA	PAÍS DE ORIGEN	NATURALEZA DE LA RELACIÓN	TIPO DE MONEDA	PLAZO DE LA TRANSACCIÓN	SALDO AL 31/12/2019	SALDO AL 31/12/2018
						M\$	M\$
90.227.000-0	VIÑA CONCHA Y TORO	CHILE	ADM. COMUN	CLP	MENOS DE 90 DÍAS	66	66
85.037.900-9	COMERCIAL PEUMO LTDA.	CHILE	ADM. COMUN	CLP	MENOS DE 90 DÍAS	907	-
						973	66

b) Cuentas por Pagar con Entidades Relacionadas, Corrientes

RUT PARTE RELACIONADA	NOMBRE PARTE RELACIONADA	PAÍS DE ORIGEN	NATURALEZA DE LA RELACIÓN	TIPO DE MONEDA	PLAZO DE LA TRANSACCIÓN	SALDO AL 31/12/2019	SALDO AL 31/12/2018
						M\$	M\$
96.512.200-1	VIÑEDOS EMILIANA S.A.	CHILE	MATRIZ	CLP	MENOS DE 360 DÍAS	331.425	117.225
						331.425	117.225

2.2. NOMBRE DE CONTROLADORA

El porcentaje controlado directa e indirectamente por el Grupo Controlador es de un 99,9%.

VIÑEDOS EMILIANA S.A.	99,9%
VIÑEDOS EMILIANA S.A.	99,9%

c) Detalle de partes Relacionadas y Transacciones con partes Relacionadas por Entidad:

RUT PARTE RELACIONADA	NOMBRE PARTE RELACIONADA	PAÍS DE ORIGEN	NATURALEZA DE LA TRANSACCIÓN	NATURALEZA DE LA RELACIÓN	MONEDA	SALDO AL 31/12/2019	EFFECTO EN RESULTADO	SALDO AL 31/12/2018	EFFECTO EN RESULTADO
						M\$	M\$	M\$	M\$
96.512.200-1	VIÑEDOS EMILIANA S.A.	CHILE	COMPRA SERVICIOS Y OTROS	MATRIZ	CLP	252.400		176.469	
			COMPRA DE EMBOTELLADO			531.483		345.901	
			COMPRAS OTROS			10.069			
			VENTA EMBOTELLADO			2.026	164	1.847	554
			VENTA SERVICIO Y OTROS			7.177	46	3.896	273
			VENTA OTROS			2.182	152		
85.037.900-9	COMERCIAL PEUMO LTDA.	CHILE	COMPRA EMBOTELLADO	ADM. COMUN	CLP	-	-	478	-
			VENTA EMBOTELLADO			593	561	986	
			VENTA SERVICIO Y OTROS			67	-	-	-
90.227.000-0	VIÑA CONCHA Y TORO S.A.	CHILE	VENTA EMBOTELLADO	ADM. COMUN	CLP	-	-	79	6
						805.997	923	529.656	833

DECLARACIÓN DE RESPONSABILIDAD

NOTA 3 HECHOS POSTERIORES

No existen otros hechos posteriores entre la fecha de cierre y la fecha de presentación de estos Estados Financieros que pudiesen afectar significativamente la interpretación de estos.

Los suscritos, en su calidad de Directores y Gerente General de Viñedos Emiliana S.A., domiciliados en Avenida Nueva Tajamar 481, Torre Sur, Oficina 701, Las Condes, Santiago, Chile, declaramos bajo juramento que la información contenida en la presente memoria anual es la expresión fiel de la verdad, por lo que asumimos la responsabilidad legal correspondiente.

RAFAEL GUILISASTI GANA	PRESIDENTE DEL DIRECTORIO 6.067.826-K
MARÍA ISABEL GUILISASTI GANA	DIRECTOR 7.010.269-2
JOSÉ ANTONIO MARÍN JORDÁN	DIRECTOR 8.541.799-1
MATÍAS CONCHA BERTHET	DIRECTOR 9.004.510-5
FERNANDO LEFORT GORCHS	DIRECTOR 9.669.736-8
FELIPE LARRAÍN VIAL	DIRECTOR 7.050.875-3
JOSEFINA GUILISASTI GANA	DIRECTOR 7.010.278-1
CRISTIÁN RODRÍGUEZ LARRAÍN	GERENTE GENERAL 13.117.121-8

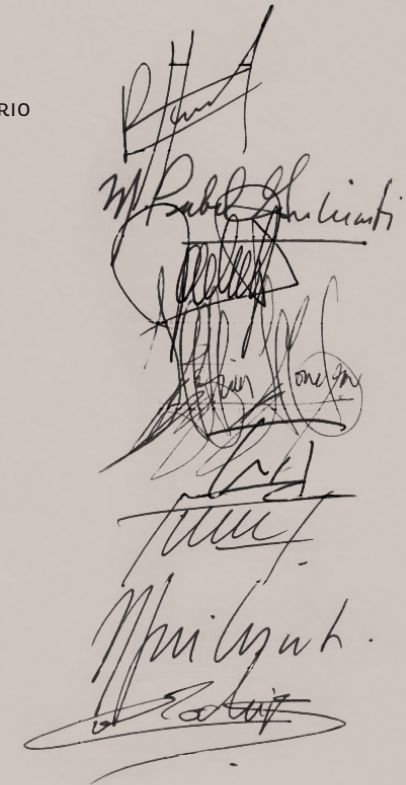

Handwritten signatures of the board members and general manager, corresponding to the names listed in the table above.

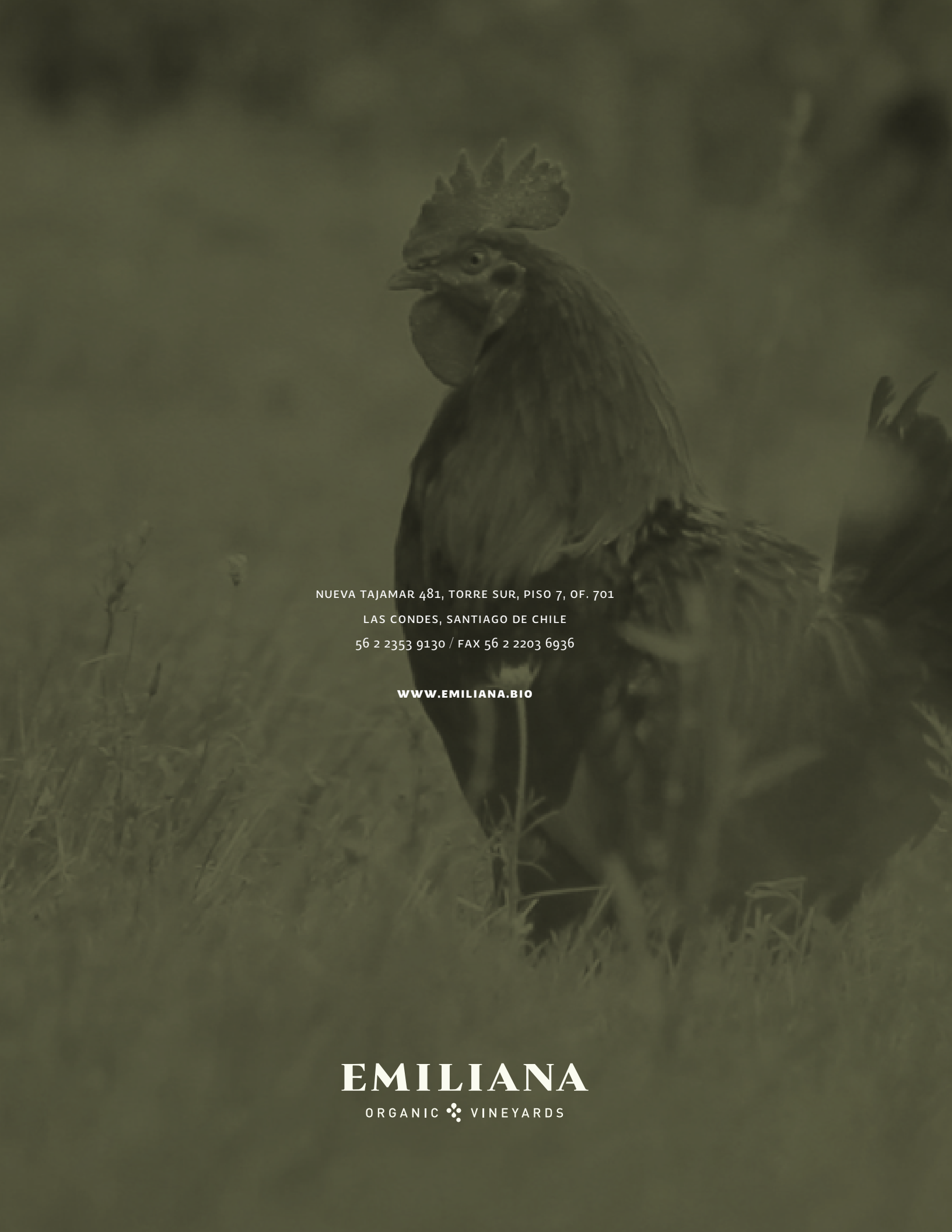

NUEVA TAJAMAR 481, TORRE SUR, PISO 7, OF. 701
LAS CONDES, SANTIAGO DE CHILE
56 2 2353 9130 / FAX 56 2 2203 6936

WWW.EMILIANA.BIO

EMILIANA

ORGANIC  VINEYARDS